

# TÜRKİYE VAKIFLAR BANKASI T.A.O.

## İhraççı Bilgi Dokümanı

Bu ihraççı bilgi dokümanı Sermaye Piyasası Kurulunca 26 / 07 /2016 tarih ve 25 /821 sayı ile onaylanmıştır. Bu ihraççı bilgi dokümanı çerçevesinde ihraç edilecek borçlanma araçlarına ilişkin ihraç tavanı 16.000.000.000.-TL olarak belirlenmiştir.

Bu ihraççı bilgi dokümanı çerçevesinde ihraç edilecek borçlanma araçları, halka arz yoluyla ihraç edilebileceği gibi halka arz edilmeksizin de satışa sunulabilir.

Bu ihraççı bilgi dokümanı, sermaye piyasası aracı notu ve özet ile birlikte geçerli bir izahname oluşturur. Bu nedenle, sermaye piyasası araçlarına ilişkin yatırım kararları ihraççı bilgi dokümanı, sermaye piyasası aracı notu ve özeti bir bütün olarak değerlendirilmesi sonucu verilmelidir.

İhraççı bilgi dokümanının ilanından söz konusu doküman kapsamında halka arz işlemini gerçekleştirmek için Sermaye Piyasası Kuruluna onaylanmak amacıyla sermaye piyasası aracı notu sunuluncaya kadar geçen süre boyunca bu ihraççı bilgi dokümanının güncellenmesi gerekmez.

İhraççı bilgi dokümanının onaylanması, ihraççı bilgi dokümanında yer alan bilgilerin doğru olduğunun Kurulca tekeffülü anlamına gelmeyeceği gibi, ihraç edilecek sermaye piyasası araçlarına ilişkin bir tavsiye olarak da kabul edilemez. Bu ihraççı bilgi dokümanı çerçevesinde ihraç edilecek borçlanma araçlarına ilişkin ihraççının yatırımcılara karşı olan ödeme yükümlülüğü, Kurul veya herhangi bir kamu kuruluşu tarafından garanti altına alınmamıştır.

Bu ihraççı bilgi dokümanı çerçevesinde ihraç edilecek borçlanma araçları farklı özelliklerde ihraç edilecek olup, her ihraca ilişkin koşullar, ihracın özellikleri, ihraç tutarı, satış süresi ve esasları gibi bilgiler ihraçtan önce ilan edilecek olan sermaye piyasası aracı notu ve özet aracılığıyla kamuya duyurulacaktır.

Bu ihraççı bilgi dokümanı ile birlikte incelenmesi gereken sermaye piyasası aracı notu ve özet, ortaklığımızın ve halka arzda satışa aracılık edecek Vakıf Yatırım Menkul Değerler A.Ş.'nin [www.vakifbank.com.tr](http://www.vakifbank.com.tr) ve [www.vakifyatirim.com.tr](http://www.vakifyatirim.com.tr) adresli internet siteleri ile Kamuyu Aydınlatma Platformu (KAP)'nda ([kap.gov.tr](http://kap.gov.tr)) yayımlanmıştır. Ayrıca başvuru yerlerinde incelemeye açık tutulmaktadır.

Sermaye Piyasası Kanunu (SPKn)'nin 10'uncu maddesi uyarınca, izahnameyi oluşturan belgeler ve bu belgelerin eklerinde yer alan yanlış, yanıltıcı ve eksik bilgilerden kaynaklanan zararlardan; ihraççı sorumludur. Zararın ihraççıdan tazmin edilememesi veya edilemeyeceğinin açıkça belli olması halinde; halka arz edenler, ihraca aracılık eden lider yetkili kuruluş, varsa garantör ve ihraççının yönetim kurulu üyeleri kusurlarına ve durumun gereklerine göre zararlar kendilerine yükletilebildiği ölçüde sorumludur. Bağımsız denetim, derecelendirme ve değerlendirme kuruluşları gibi izahnameyi oluşturan belgelerde yer almak üzere hazırlanan raporları hazırlayan kişi ve kurumlar da hazırladıkları raporlarda yer alan yanlış, yanıltıcı ve eksik bilgilerden SPKn hükümleri çerçevesinde sorumludur.

## GELECEĞE YÖNELİK AÇIKLAMALAR

Bu ihraççı bilgi dokümanı, “düşünülmektedir”, “planlanmaktadır”, “hedeflenmektedir”, “tahmin edilmektedir”, “beklenmektedir” gibi kelimelerle ifade edilen geleceğe yönelik açıklamalar içermektedir. Bu tür açıklamalar belirsizlik ve risk içermekte olup, sadece ihraççı bilgi dokümanının yayım tarihindeki öngörülere ve beklentileri göstermektedir. Birçok faktör, ihraççının geleceğe yönelik açıklamalarının öngörülenden çok daha farklı sonuçlanmasına yol açabilecektir.

|   |    |
|---|----|
| 1. İHRAÇCI BİLGİ DOKÜMANININ SORUMLULUĞUNU YÜKLENE KİŞİLER.....             | 6  |
| 2. BAĞIMSIZ DENETÇİLER... ..  | 6  |
| 3. SEÇİLMİŞ FİNANSAL BİLGİLER.....  | 7  |
| 4. RİSK FAKTÖRLERİ.....   | 8  |
| 5. İHRAÇCI HAKKINDA BİLGİLER.....   | 26 |
| 6. FAALİYETLER HAKKINDA GENEL BİLGİLER .....                                | 27 |
| 7. GRUP HAKKINDA BİLGİLER .....   | 33 |
| 8. EĞİLİM BİLGİLERİ .....   | 41 |
| 9. KAR TAHMİNLERİ VE BEKLENTİLERİ.....                                      | 44 |
| 10. İDARİ YAPI, YÖNETİM ORGANLARI VE ÜST DÜZEY YÖNETİCİLER.....             | 45 |
| 11. YÖNETİM KURULU UYGULAMALARI.....  | 50 |
| 12. ANA PAY SAHİPLERİ.....  | 53 |
| 13. İHRAÇÇININ FİNANSAL DURUMU VE FAALİYET SONUÇLARI HAKKINDA BİLGİLER..... | 55 |
| 14. DİĞER BİLGİLER .....  | 61 |
| 15. ÖNEMLİ SÖZLEŞMELER.....   | 62 |
| 16. UZMAN RAPORLARI VE ÜÇÜNCÜ KİŞİLERDEN ALINAN BİLGİLER.....               | 62 |
| 17. İNCELEMAYA AÇIK BELGELER.....   | 62 |
| 18. EKLER.....  | 62 |

## KISALTMA VE TANIMLAR

| KISALTMA                    | TANIM   |
|-----------------------------|---|
| A.Ş.                        | Anonim Şirket   |
| ABD                         | Amerika Birleşik Devletleri   |
| ATM                         | Automated Teller Machine (Otomatik Para Çekme Makinası)   |
| BDDK                        | Bankacılık Düzenleme ve Denetleme Kurumu  |
| BİAŞ veya Borsa             | Borsa İstanbul Anonim Şirketi   |
| BSMV                        | Banka ve Sigorta Muameleleri Vergisi  |
| DTH                         | Döviz Tevdiat Hesabı  |
| ECB                         | European Central Bank (Avrupa Merkez Bankası)   |
| ELA                         | Emergency Liquidity Assistance (Acil Likidite Yardımı)  |
| EUR/EURO                    | Avrupa Birliği Ortak Para Birimi  |
| EURIBOR                     | London Interbank Offered Rate Denominated In Euros<br>(Euro için Londra Bankalararası Faiz Oranı)   |
| FED                         | Federal Reserve System (ABD Merkez Bankası)   |
| GMTN                        | Global Medium Term Notes ( Orta Vadeli Tahvil İhraç Programı)   |
| GRUP                        | Ayrı tüzel kişilik altında faaliyet gösterecekler dahi, aynı sermayedar grubun kontrol ettiği, ana ortaklık banka altında; yurt içinde ve yurt dışında kurulu ortaklıklardan oluşan topluluk, |
| GSYH                        | Gayri Safi Yurtiçi Hasıla   |
| ISIN                        | International Securities Identification Number (Uluslararası Menkul Kıymet Tanımlama Kodu)  |
| IMF                         | International Monetary Fund (Uluslararası Para Fonu)  |
| KAP                         | Kamuyu Aydınlatma Platformu   |
| KKTC                        | Kuzey Kıbrıs Türk Cumhuriyeti   |
| KOBİ                        | Küçük ve Orta Ölçekli İşletme   |
| KRET                        | Kredi Riskine Esas Tutar  |
| LIBOR                       | London Interbank Offered Rate (Londra Bankalararası Faiz Oranı)   |
| MKK                         | Merkezi Kayıt Kuruluşu A.Ş.   |
| N.V.                        | Anonim Şirket (Hollanda)  |
| ORET                        | Operasyonel Riske Esas Tutar  |
| OVP                         | Orta Vadeli Program   |
| PRET                        | Piyasa Riskine Esas Tutar   |
| SPK veya Kurul              | Sermaye Piyasası Kurulu   |
| SPKn                        | Sermaye Piyasası Kanunu   |
| T.A.O.                      | Türk Anonim Ortaklığı   |
| T.C.                        | Türkiye Cumhuriyeti   |
| TBB                         | Türkiye Bankalar Birliği  |
| TCMB                        | Türkiye Cumhuriyet Merkez Bankası   |
| TL                          | Türk Lirası   |
| TMSF                        | Tasarruf Mevduatı Sigorta Fonu  |
| TP / YP                     | Türk Parası / Yabancı Para  |
| TTK                         | 6102 sayılı Türk Ticaret Kanunu   |
| USD                         | United States Dollar/ Amerika Birleşik Devletleri Para Birimi   |
| VakıfBank / Banka / İhraççı | Türkiye Vakıflar Bankası Türk Anonim Ortaklığı  |
| YK                          | Yönetim Kurulu  |

## I. BORSA GÖRÜŞÜ

Borsa İstanbul A.Ş.'nin Sermaye Piyasası Kurulu'na muhatap 22.07.2016 tarih ve 6930 sayılı yazısında;

“(…)

“Borsamız Genel Müdürlüğü'nce 20.07.2016 tarihinde Bankanın tedavülde bulunan borçlanma araçlarının BDDK tarafından belirlenen limiti aşmaması koşuluyla, Banka tarafından halka arz yoluyla ve/veya halka arz edilmeksizin nitelikli yatırımcılara satılmak üzere ihraç edilecek TL cinsinden 16 milyar TL tutara kadar borçlanma araçlarından,

a) Halka arz yoluyla satılacak kısmın, Kurulunuz tarafından izahnamenin onaylanması ve satış sonuçlarının Borsamıza ulaştırılması kaydıyla, Yönergenin 18. maddesi çerçevesinde Borsa kotuna alınarak, KAP'ta yapılacak duyuruyu izleyen ikinci iş gününden itibaren Borçlanma Araçları Piyasası Kesin Alım Satım Pazarı'nda işlem görmeye başlayabileceği,

b) Halka arz edilmeksizin nitelikli yatırımcılara ihraç yoluyla satılacak kısmın ise, Kurulunuz tarafından ihraç belgesinin onaylanması ve satış sonuçlarının Borsamıza ulaştırılması kaydıyla Yönergenin 20. maddesi çerçevesinde Borsa kotuna alınarak KAP'ta yapılacak duyuruyu izleyen ikinci iş gününden itibaren Borçlanma Araçları Piyasası Kesin Alım Satım Pazarı'nda sadece nitelikli yatırımcılar arasında işlem görmeye başlayabileceği,

(…)

hususlarının Kurulunuza bildirilmesine karar verilmiştir.”

ifadeleri yer almaktadır.

İşbu Borsa İstanbul A.Ş. Görüşü, Borsa İstanbul A.Ş.'nin vereceği onaya dönük herhangi bir taahhüt ya da bağlayıcılık oluşturmamak şartıyla, sadece SPK'nın görüş talebine cevap vermek amacıyla sınırlı olmak üzere mevcut bilgi ve belgeler dikkate alınarak hazırlanmıştır. İşbu Borsa İstanbul A.Ş. görüşüne dayanılarak alınacak kararlar sonucu doğabilecek zararlar nedeniyle Borsa İstanbul A.Ş.'nin herhangi bir sorumluluğu bulunmamaktadır.

## II. DİĞER KURUMLARDAN ALINAN GÖRÜŞ VE ONAYLAR

### Bankacılık Düzenleme ve Denetleme Kurumu Görüşü:

Vakıfbank 5411 sayılı Bankacılık Kanunu Hükümleri uyarınca faaliyetlerini sürdürmekte olup, aynı kanun hükümleri uyarınca Bankacılık Düzenleme ve Denetleme Kurumu'nun (BDDK) düzenlemelerine ve denetimine tabidir. BDDK'nın 30.09.2010 tarih ve 3875 sayılı kararı ile bankaların TL cinsinden tahvil/bono ihraç etmesine izin verilmiştir.

BDDK'nın sermaye Piyasası Kurulu'na hitaben gönderilen 12.07.2016 tarih ve E.9579 sayılı yazısında;

*"(...) Türk Lirası cinsinden bono/tahvil ihraçlarında, ihraç edilecek yeni bono/tahvil tutarı ile daha önce ihraç edilen ve henüz vadesi dolmayan dolaşımdaki bono/tahvillerin nominal tutarlarının toplamının Kurumumuz tarafından ilgili bankaya verilen en son bono/tahvil ihraç izninde belirtilen tutar dahilinde kaldığı müddetçe, Kurumumuza izin başvurusunda bulunulmasına ihtiyaç bulunmamaktadır.*

*(...) Bankanın TL cinsinden borçlanma aracı ihraç limitinin 4.300.000.000 TL'ye çıkarılmasının uygun bulunduğu tarafınıza bildirilmiştir. Bu kapsamda, söz konusu bono/tahvil ihraç izin tutarını aşmaması kaydıyla mezkur ihracın yapılmasında 5411 sayılı Bankacılık Kanunu ve ilgili mevzuat hükümleri uyarınca sakınca bulunmamaktadır.*

*Öte yandan, gerçekleştirilecek TL cinsinden bono/tahvil ihraçlarında bankalar tarafından TBB'yi muhatap 09.08.2012 tarih ve 16483 sayılı yazımızda belirtilen usul ve esaslara uyulması gerektiği tabiidir."*

İfadelerine yer verilmiştir.

## 1. İHRAÇCI BİLGİ DOKÜMANININ SORUMLULUĞUNU YÜKLENE KİŞİLER

Kanuni yetki ve sorumluluklarımız dahilinde ve görevimiz çerçevesinde bu ihraççı bilgi dokümanı ve eklerinde yer alan sorumlu olduğumuz kısımlarda bulunan bilgilerin ve verilerin gerçeğe uygun olduğunu ve ihraççı bilgi dokümanında bu bilgilerin anlamını değiştirecek nitelikte bir eksiklik bulunmaması için her türlü makul özenin gösterilmiş olduğunu beyan ederiz.

|   |   |
|---|---|
| <b>İhraççı</b><br><b>TÜRKİYE VAKIFLAR BANKASI T.A.O.</b><br><b>20/09/2016</b>                                   | <b>Sorumlu Olduğu Kısım:</b>                      |
| <b>Şuayyip İLBİLGİ</b> <b>Ercüment HİNDİSTAN</b><br><b>Hazine Başkanı</b> <b>Döviz ve Türev İşlemler Müdürü</b> | <b>İHRAÇCI BİLGİ</b><br><b>DOKÜMANININ TAMAMI</b> |

|   |   |
|---|---|
| <b>Halka Arza Aracılık Eden Yetkili Kuruluş</b><br><b>VAKIF YATIRIM MENKUL DEĞERLER A.Ş.</b><br><b>20/09/2016</b> | <b>Sorumlu Olduğu Kısım:</b>                      |
| <b>Sezai ŞAKLAROĞLU</b> <b>Başak AKDOĞAN ALPATA</b><br><b>Grup Müdürü</b> <b>Müdür Yrd.</b>                       | <b>İHRAÇCI BİLGİ</b><br><b>DOKÜMANININ TAMAMI</b> |

## 2. BAĞIMSIZ DENETÇİLER

### 2.1. Bağımsız denetim kuruluşunun ticaret unvanı, adresi ve sorumlu ortak başdenetçinin adı soyadı:

|  | 2014 Yılı Finansal Tabloları   | 2015 Yılı Finansal Tabloları   | 2016-06 Dönemi Finansal Tabloları  |
|--|--|--|--|
| <b>Bağımsız denetim kuruluşunun ticaret unvanı, adresi ve sorumlu ortak başdenetçi</b> | <b>Unvan:</b><br>Başaran Nas Bağımsız Denetim ve Serbest Muhasebeci Mali Müşavirlik A.Ş. (a member of PricewaterhouseCoopers)<br><b>Adres:</b><br>Süleyman Seba Cad. BJK Plaza No:48 B Blok, Kat 9 Akaretler 34357 Beşiktaş İstanbul<br><b>Sorumlu Ortak, Başdenetçi:</b><br>Zeynep URAS | <b>Unvan:</b><br>Başaran Nas Bağımsız Denetim ve Serbest Muhasebeci Mali Müşavirlik A.Ş. (a member of PricewaterhouseCoopers)<br><b>Adres:</b><br>Süleyman Seba Cad. BJK Plaza No:48 B Blok, Kat 9 Akaretler 34357 Beşiktaş İstanbul<br><b>Sorumlu Ortak, Başdenetçi:</b><br>Zeynep URAS | <b>Unvan:</b><br>Başaran Nas Bağımsız Denetim ve Serbest Muhasebeci Mali Müşavirlik A.Ş. (a member of PricewaterhouseCoopers )<br><b>Adres:</b> Süleyman Seba Cad. BJK Plaza No:48 B Blok, Kat 9 Akaretler 34357 Beşiktaş İstanbul<br><b>Sorumlu Ortak, Başdenetçi:</b><br>Zeynep URAS |

### 2.2. Bağımsız denetim kuruluşlarının/sorumlu ortak başdenetçinin görevden alınması, görevden çekilmesi ya da değişmesine ilişkin bilgi:

Yoktur.

## 3. SEÇİLMİŞ FİNANSAL BİLGİLER

|  | Sınırlı Denetimden Geçmiş |                   |                    | Bağımsız Denetimden Geçmiş |                   |                    | Bağımsız Denetimden Geçmiş |                   |                    |
|--|---------------------------|-------------------|--------------------|----------------------------|-------------------|--------------------|----------------------------|-------------------|--------------------|
|  | 30.06.2016                |                   |                    | 31.12.2015                 |                   |                    | 31.12.2014                 |                   |                    |
| (Bin TL)   | TP                        | YP                | TOPLAM             | TP                         | YP                | TOPLAM             | TP                         | YP                | TOPLAM             |
| <b>Aktif kalemler</b>                                      |                           |                   |                    |                            |                   |                    |                            |                   |                    |
| Nakit Değerler ve Merkez Bankası                           | 3,189,610                 | 22,615,300        | 25,804,910         | 2,134,017                  | 19,355,897        | 21,489,914         | 4,126,368                  | 17,764,713        | 21,891,081         |
| Menkul Kıymetler(*)  | 20,912,753                | 5,755,354         | 26,668,107         | 20,487,262                 | 5,522,440         | 26,009,702         | 19,798,292                 | 4,377,657         | 24,175,949         |
| Bankalar   | 889,600                   | 4,608,910         | 5,498,510          | 1,185,799                  | 4,990,220         | 6,176,019          | 784,978                    | 2,783,530         | 3,568,508          |
| Para Piyasalarından Alacaklar                              | 5,808                     | -                 | 5,808              | 6,699                      | -                 | 6,699              | 9,504                      | -                 | 9,504              |
| Krediler ve Alacaklar                                      | 93,264,003                | 38,765,484        | 132,029,487        | 88,452,140                 | 37,507,539        | 125,959,679        | 76,724,198                 | 29,631,473        | 106,355,671        |
| İştirak-Bağlı Ortaklık-Birlikte Kontrol Edilen Ortaklıklar | 585,634                   | 3                 | 585,637            | 566,349                    | 3                 | 566,352            | 523,111                    | 3                 | 523,114            |
| Diğer Varlıklar (**)                                       | 7,486,002                 | 2,116,935         | 9,602,937          | 7,003,507                  | 2,373,686         | 9,377,193          | 5,328,308                  | 1,699,327         | 7,027,635          |
| <b>AKTİF TOPLAMI</b>                                       | <b>126,333,410</b>        | <b>73,861,986</b> | <b>200,195,396</b> | <b>119,835,773</b>         | <b>69,749,785</b> | <b>189,585,558</b> | <b>107,294,759</b>         | <b>56,256,703</b> | <b>163,551,462</b> |

(\*) Menkul Kıymetler bakiyesi, Gerçeğe Uygun Değer Farkı Kar/Zarara Yansıtılan Finansal Varlıklar (Net), Satılmaya Hazır Finansal Varlıklar (Net) ve Vadeye Kadar Elde Tutulacak Yatırımlar (Net) bakiyeleri toplamından oluşmaktadır.

(\*\*) Diğer Varlıklar kalemi; Faktoring Alacakları, Kiralama İşlemlerinden Alacaklar, Maddi Duran Varlıklar, Maddi Olmayan Duran Varlıklar, Yatırım Amaçlı Gayrimenkuller, Vergi Varlığı, Satış Amaçlı Elde Tutulan ve Durdurulan Faaliyetlere İlişkin Duran Varlıklar ile Diğer Aktifler bakiyeleri toplamından oluşmaktadır.

| (Bin TL)                      | Sınırlı Denetimden Geçmiş |                   |                    | Bağımsız Denetimden Geçmiş |                   |                    | Bağımsız Denetimden Geçmiş |                   |                    |
|-------------------------------|---------------------------|-------------------|--------------------|----------------------------|-------------------|--------------------|----------------------------|-------------------|--------------------|
|                               | 30.06.2016                |                   |                    | 31.12.2015                 |                   |                    | 31.12.2014                 |                   |                    |
|                               | TP                        | YP                | TOPLAM             | TP                         | YP                | TOPLAM             | TP                         | YP                | TOPLAM             |
| Mevduat                       | 80,375,741                | 35,587,757        | 115,963,498        | 76,054,788                 | 35,955,209        | 112,009,997        | 65,144,101                 | 28,258,512        | 93,402,613         |
| Alınan Krediler               | 1,444,506                 | 18,668,171        | 20,112,677         | 932,351                    | 19,262,696        | 20,195,047         | 1,569,623                  | 14,691,032        | 16,260,655         |
| Para Piyasalarına Borçlar     | 14,005,326                | 1,860,413         | 15,865,739         | 9,423,761                  | 3,403,437         | 12,827,198         | 10,063,573                 | 6,591,668         | 16,655,241         |
| İhraç Edilen Menkul Kıymetler | 3,059,296                 | 8,855,327         | 11,914,623         | 3,257,620                  | 7,389,088         | 10,646,708         | 2,866,343                  | 7,518,365         | 10,384,708         |
| Sermaye Benzeri Krediler      | -                         | 4,109,154         | 4,109,154          | -                          | 4,155,551         | 4,155,551          | -                          | 2,126,436         | 2,126,436          |
| Özkaynaklar                   | 17,689,448                | 614,738           | 18,304,186         | 16,437,456                 | 565,299           | 17,002,755         | 14,408,274                 | 552,249           | 14,960,523         |
| Diğer Yükümlülükler(*)        | 11,168,928                | 2,756,591         | 13,925,519         | 10,023,915                 | 2,724,387         | 12,748,302         | 8,151,209                  | 1,610,077         | 9,761,286          |
| <b>PASİF TOPLAMI</b>          | <b>127,743,245</b>        | <b>72,452,151</b> | <b>200,195,396</b> | <b>116,129,891</b>         | <b>73,455,667</b> | <b>189,585,558</b> | <b>102,203,123</b>         | <b>61,348,339</b> | <b>163,551,462</b> |

(\*) Diğer Yükümlülükler kalemi; Alım Satım Amaçlı Türev Finansal Borçlar, Fonlar, Muhtelif Borçlar, Diğer Yabancı Kaynaklar, Faktoring Borçları, Kiralama İşlemlerinden Borçlar, Karşılıklar, Vergi Borcu bakiyeleri toplamından oluşmaktadır.

| Gelir Tablosu (Bin TL)                              | Sınırlı Denetimden Geçmiş | Sınırlı Denetimden Geçmiş | Bağımsız Denetimden Geçmiş | Bağımsız Denetimden Geçmiş |
|---|---------------------------|---------------------------|----------------------------|----------------------------|
|   | 01.01-30.06.2016          | 01.01-30.06.2015          | 01.01-31.12.2015           | 01.01-31.12.2014           |
| <b>Gelir ve gider kalemleri</b>                     | <b>01.01-30.06.2016</b>   | <b>01.01-30.06.2015</b>   | <b>01.01-31.12.2015</b>    | <b>01.01-31.12.2014</b>    |
| Faiz Gelirleri                                      | 8,036,310                 | 6,618,599                 | 13,973,432                 | 11,664,524                 |
| Faiz Giderleri                                      | 4,802,288                 | 3,830,375                 | 8,238,164                  | 6,809,744                  |
| Net Faiz Geliri                                     | 3,234,022                 | 2,788,224                 | 5,735,268                  | 4,854,780                  |
| Net Ücret ve Komisyon Gelirleri                     | 407,056                   | 424,640                   | 870,329                    | 674,456                    |
| Temettü Gelirleri                                   | 61,139                    | 10,102                    | 37,169                     | 12,229                     |
| Ticari Kâr / Zarar (net)                            | 70,829                    | 118,575                   | 139,931                    | 248,795                    |
| Diğer Faaliyet Gelirleri                            | 1,076,189                 | 972,675                   | 2,036,648                  | 2,119,791                  |
| Faaliyet Gelirleri/Giderleri Toplamı                | 4,849,235                 | 4,314,216                 | 8,819,345                  | 7,910,051                  |
| Kredi ve Diğer Alacaklar Değer Düşüş Karşılığı (-)  | 1,011,430                 | 1,007,090                 | 1,635,860                  | 1,747,665                  |
| Diğer Faaliyet Giderleri (-)                        | 2,458,410                 | 2,413,142                 | 4,817,078                  | 3,903,605                  |
| Net Faaliyet Kârı/Zararı                            | 1,379,395                 | 893,984                   | 2,366,407                  | 2,258,781                  |
| Özkaynak Yöntemi Uygulanan Ortaklıklardan Kâr/Zarar | 20,483                    | 16,772                    | 34,617                     | 33,077                     |
| Sürdürülen Faaliyetler Vergi Karşılığı (±)          | -297,308                  | -248,234                  | -527,111                   | -478,015                   |
| <b>NET DÖNEM KÂRI/ZARARI</b>                        | <b>1,102,570</b>          | <b>662,522</b>            | <b>1,873,913</b>           | <b>1,813,843</b>           |
| Grubun Kârı / Zararı                                | 1,123,475                 | 758,075                   | 1,948,588                  | 1,805,677                  |
| Azınlık Payları Kârı / Zararı                       | -20,905                   | -95,553                   | -74,675                    | 8,166                      |

**Yatırımcı, yatırım kararını vermeden önce ihraççının finansal durum ve faaliyet sonuçlarına ilişkin ayrıntılı bilgilerin yer aldığı işbu ihraççı bilgi dokümanının 13 no'lu bölümünü de dikkate almalıdır.**

#### 4. RİSK FAKTÖRLERİ

**İşbu ihraççı bilgi dokümanı çerçevesinde ihracı yapılacak olan borçlanma araçlarına ilişkin ihraççının yatırımcılara karşı olan ödeme yükümlülüğü herhangi bir kamu kuruluşu tarafından garanti altına alınmamış olup, yatırım kararının, ihraççının finansal durumunun analiz edilmesi suretiyle verilmesi gerekmektedir.**

#### 4.1. İhraççının Borçlanma Araçlarına İlişkin Yükümlülüklerini Yerine Getirme Gücünü Etkileyebilecek Riskler



Bankanın borçlanma aracına ilişkin yükümlülüklerini tam ve zamanında yerine getirme gücünü etkileyebilecek riskler kapsamında; Bankanın piyasa değişkenlerinden olumsuz etkilenmesi veya Bankanın faaliyetlerinin doğası gereği oluşabilecek olumsuz koşullar sebebiyle sermaye yapısının bozulmasına yol açabilecek riskler bu bölümde değerlendirilmektedir.

### Kredi Riski

Kredi riski, kredi müşterisinin yapılan sözleşme gereklerine uymayarak yükümlülüğünü kısmen veya tamamen zamanında yerine getirememesinden dolayı maruz kalınabilecek zarar olasılığı olarak tanımlanmakta olup, vadeli işlem ve opsiyon sözleşmeleri ile benzeri diğer sözleşmelerden kaynaklanabilecek karşı taraf riskleri ile Bankacılık Kanunu gereğince kredi sayılan tüm işlemlerden kaynaklanan kredi risklerini kapsayacak şekilde geniş kapsamlı olarak ele alınmaktadır.

Banka, müşterilerini derecelendirme sistemleri vasıtasıyla değerlendirir ve uygun bulunduğu müşteriler ile kredi ilişkisine girer. Bankanın derecelendirme skalası 1 ile 10 arasındaki notlardan meydana gelmektedir. Firmaların temerrüt olasılığı bu skalada küçükten büyüğe doğru artmaktadır. 1 ile 3 arasında derecelendirilen firmalar ortalama üstü, 4 ile 5 notlarına sahip firmalar ortalama ve 6 ile 10 arasındaki notlara sahip firmalar ise ortalama altı kredibiliteye sahip olarak nitelendirilmektedir. Derecelendirme notu 1 ile 5 arasında olan firmalar, kredilendirilebilir niteliğe haiz kabul edilmektedir.

Bankanın ticari nitelikli kredilerinde kullandığı derecelendirme sistemlerinin sonuçlarına aşağıda yer verilmiştir.

|                      | <b>30 Haziran 2016</b> | <b>31 Aralık 2015</b> | <b>31 Aralık 2014</b> |
|----------------------|------------------------|-----------------------|-----------------------|
| Ortalama Üstü (1-3)  | %45,98                 | %50,04                | %53,33                |
| Ortalama (4-5)       | %50,48                 | %46,55                | %43,26                |
| Ortalama Altı (6-10) | %3,55                  | %3,412                | %3,40                 |

30 Haziran 2016 itibarıyla;

Ortalama üstü risk sınıfında (1-3) derecelendirilmiş firmalara ait riskler bankanın toplam riskinin %45,98'ini,

Ortalama risk sınıfında (4-5) derecelendirilmiş firmalara ait riskler bankanın toplam riskinin %50,48'ini,

Ortalama altı risk sınıfında (6-10) derecelendirilmiş firmalara ait riskler ise bankanın toplam riskinin %3,55'ini oluşturmaktadır.

Bankanın 30 Haziran 2016 tarihli konsolide Kredi Riskine Esas Tutar tablosu aşağıda verilmiştir.

|   | Risk Ağırlıkları |     |           |            |            |            |            |         |      |         |       | (binTL) |
|---|------------------|-----|-----------|------------|------------|------------|------------|---------|------|---------|-------|---------|
|   | 0%               | 10% | 20%       | 35%        | 50%        | 75%        | 100%       | 150%    | 200% | 250%    | 1250% |         |
| Kredi Riskine Esas Tutar Kredi Riski Değeri | 42.773.483       | 0   | 4.957.122 | 18.977.055 | 55.556.169 | 41.271.813 | 75.851.948 | 116.447 | 0    | 191.911 | 0     |         |
| Kredi Riskine Esas Tutar                    | 0                | 0   | 991.424   | 6.641.969  | 27.778.084 | 30.953.860 | 75.851.948 | 174.671 | 0    | 479.778 | 0     |         |

## Risk Sınıfları

|   |            |   |           |            |            |            |            |         |   |         |   |
|---|------------|---|-----------|------------|------------|------------|------------|---------|---|---------|---|
| Merkezi yönetimlerden veya merkez bankalarından şarta bağlı olan ve olmayan alacaklar       | 38.071.366 | 0 | 0         | 0          | 28.634.339 | 0          | 1          | 0       | 0 | 0       | 0 |
| Bölgesel yönetimlerden veya yerel yönetimlerden şarta bağlı olan ve olmayan alacaklar       | 10.465     | 0 | 71.370    | 0          | 3.741.541  | 0          | 0          | 0       | 0 | 0       | 0 |
| İdari Birimlerden ve Ticari Olmayan Girişimlerden şarta bağlı olan ve olmayan alacaklar     | 19.119     | 0 | 623       | 0          | 0          | 0          | 793.968    | 0       | 0 | 0       | 0 |
| Çok taraflı kalkınma bankalarından şarta bağlı olan ve olmayan alacaklar                    | 216        | 0 | 0         | 0          | 0          | 0          | 0          | 0       | 0 | 0       | 0 |
| Uluslararası teşkilatlardan şarta bağlı olan ve olmayan alacaklar                           | 0          | 0 | 0         | 0          | 0          | 0          | 0          | 0       | 0 | 0       | 0 |
| Bankalar ve aracı kurumlardan şarta bağlı olan ve olmayan alacaklar                         | 2.465.617  | 0 | 4.255.260 | 0          | 6.241.229  | 0          | 30.599     | 0       | 0 | 0       | 0 |
| Şarta bağlı olan ve olmayan kurumsal alacaklar  | 359.751    | 0 | 324.542   | 0          | 1.575.965  | 0          | 63.549.160 | 0       | 0 | 0       | 0 |
| Şarta bağlı olan ve olmayan perakende alacaklar   | 178.138    | 0 | 53.295    | 0          | 0          | 41.271.813 | 0          | 0       | 0 | 0       | 0 |
| Şarta bağlı olan ve olmayan gayrimenkul ipoteğiyle teminatlandırılmış alacaklar             | 0          | 0 | 0         | 18.977.055 | 15.363.095 | 0          | 4.974.817  | 0       | 0 | 0       | 0 |
| Tahsili gecikmiş alacaklar  | 0          | 0 | 0         | 0          | 0          | 0          | 1.050.854  | 0       | 0 | 0       | 0 |
| Kurulca riski yüksek olarak belirlenen alacaklar  | 0          | 0 | 0         | 0          | 0          | 0          | 0          | 116.447 | 0 | 191.911 | 0 |
| İpotek teminatlî menkul kıymetler   | 0          | 0 | 0         | 0          | 0          | 0          | 0          | 0       | 0 | 0       | 0 |
| Menkul kıymetleştirme pozisyonları  | 0          | 0 | 0         | 0          | 0          | 0          | 0          | 0       | 0 | 0       | 0 |
| Bankalar ve aracı kurumlardan olan kısa vadeli alacaklar ile kısa vadeli kurumsal alacaklar | 0          | 0 | 0         | 0          | 0          | 0          | 0          | 0       | 0 | 0       | 0 |
| Kolektif yatırım kuruluşu niteliğindeki yatırımlar  | 0          | 0 | 0         | 0          | 0          | 0          | 0          | 0       | 0 | 0       | 0 |
| Hisse Senedi Yatırımları  | 0          | 0 | 0         | 0          | 0          | 0          | 615.672    | 0       | 0 | 0       | 0 |
| Diğer alacaklar   | 1.668.811  | 0 | 252.032   | 0          | 0          | 0          | 4.836.877  | 0       | 0 | 0       | 0 |

Kredi Riskine Esas Tutarın %45,08’lik kısmı “Şarta bağlı olan ve olmayan kurumsal alacaklar”dan ve %53,09’luk kısmı %100 risk ağırlığındaki alacaklardan kaynaklandığı görülmektedir.

Risk sınıfları tablosundan da görülebileceği üzere kredi riski tutarlarını ağırlıklı olarak merkezi yönetimlerden veya merkez bankalarından şarta bağlı olan ve olmayan alacaklar ile şarta bağlı olan ve olmayan kurumsal alacakların oluşturduğu, söz konusu alacakların toplamının toplam alacaklar içerisinde sırasıyla %27,83 ile %27,46’lık paya sahip olduğu görülmektedir. Bunun yanında, 30.06.2016 itibarıyla yaklaşık 41.5 milyar TL’lik perakende alacağın bulunduğu ve toplam içindeki payının da %17,31 olduğu görülmektedir.

Bankanın 31 Aralık 2015 tarihli konsolide Kredi Riskine Esas Tutar tablosu aşağıda verilmiştir.

(binTL)

### Risk Ağırlıkları

|  | 0%         | 10% | 20%       | 50%        | 75%        | 100%       | 150%      | 200%       | 250%    |
|--|------------|-----|-----------|------------|------------|------------|-----------|------------|---------|
| <b>Kredi Riskine Esas Tutar Kredi Riski Değeri</b> | 56.021.211 | 0   | 8.531.672 | 46.489.761 | 27.570.823 | 73.342.392 | 3.660.714 | 7.561.275  | 168.857 |
| <b>Kredi Riskine Esas Tutar</b>                    | 0          | 0   | 1.706.334 | 23.244.881 | 20.678.117 | 73.342.392 | 5.491.071 | 15.122.550 | 422.143 |

### Risk Sınıfları

|   |            |   |           |           |            |            |   |   |   |
|---|------------|---|-----------|-----------|------------|------------|---|---|---|
| Merkezi yönetimlerden veya merkez bankalarından şarta bağlı olan ve olmayan alacaklar   | 50.954.102 | 0 | 0         | 6.069.922 | 0          | 0          | 0 | 0 | 0 |
| Bölgesel yönetimlerden veya yerel yönetimlerden şarta bağlı olan ve olmayan alacaklar   | 10.515     | 0 | 2.946.269 | 745.048   | 0          | 0          | 0 | 0 | 0 |
| İdari Birimlerden ve Ticari Olmayan Girişimlerden şarta bağlı olan ve olmayan alacaklar | 18.280     | 0 | 287       | 0         | 0          | 1.092.000  | 0 | 0 | 0 |
| Çok taraflı kalkınma bankalarından şarta bağlı olan ve olmayan alacaklar                | 219        | 0 | 0         | 0         | 0          | 0          | 0 | 0 | 0 |
| Uluslararası teşkilatlardan şarta bağlı olan ve olmayan alacaklar                       | 0          | 0 | 0         | 0         | 0          | 0          | 0 | 0 | 0 |
| Bankalar ve aracı kurumlardan şarta bağlı olan ve olmayan alacaklar                     | 3.080.050  | 0 | 4.373.060 | 3.042.505 | 0          | 2.677      | 0 | 0 | 0 |
| Şarta bağlı olan ve olmayan kurumsal alacaklar  | 357.740    | 0 | 946.223   | 1.472.078 | 0          | 60.126.057 | 0 | 0 | 0 |
| Şarta bağlı olan ve olmayan perakende alacaklar   | 142.050    | 0 | 52.557    | 0         | 27.570.823 | 956.724    | 0 | 0 | 0 |

|   |           |   |         |            |   |           |           |           |         |
|---|-----------|---|---------|------------|---|-----------|-----------|-----------|---------|
| Şarta bağlı olan ve olmayan gayrimenkul ipoteliyle teminatlandırılmış alacaklar             | 0         | 0 | 0       | 35.160.209 | 0 | 4.481.845 | 0         | 0         | 0       |
| Tahsili gecikmiş alacaklar  | 0         | 0 | 0       | 0          | 0 | 908.934   | 0         | 0         | 0       |
| Kurulca riski yüksek olarak belirlenen alacaklar  | 13.291    | 0 | 2.709   | 0          | 0 | 0         | 3.660.714 | 7.561.275 | 168.857 |
| İpotek teminatlı menkul kıymetler   | 0         | 0 | 0       | 0          | 0 | 0         | 0         | 0         | 0       |
| Menkul kıymetleştirme pozisyonları  | 0         | 0 | 0       | 0          | 0 | 0         | 0         | 0         | 0       |
| Bankalar ve aracı kurumlardan olan kısa vadeli alacaklar ile kısa vadeli kurumsal alacaklar | 0         | 0 | 0       | 0          | 0 | 0         | 0         | 0         | 0       |
| Kolektif yatırım kuruluşu niteliğindeki yatırımlar  | 0         | 0 | 0       | 0          | 0 | 0         | 0         | 0         | 0       |
| Diğer alacaklar   | 1.444.964 | 0 | 210.567 | 0          | 0 | 5.774.155 | 0         | 0         | 0       |

Kredi Riskine Esas Tutarın %43,61'lik kısmı “Şarta bağlı olan ve olmayan kurumsal alacaklar”dan ve %52,38'lik kısmı %100 risk ağırlığındaki alacaklardan kaynaklandığı görülmektedir.

Risk sınıfları tablosundan da görülebileceği üzere kredi riski tutarlarını ağırlıklı olarak merkezi yönetimlerden veya merkez bankalarından şarta bağlı olan ve olmayan alacaklar ile şarta bağlı olan ve olmayan kurumsal alacakların oluşturduğu, söz konusu alacakların toplamının toplam alacaklar içerisinde sırasıyla %25,53 ile %28,16'lık paya sahip olduğu görülmektedir. Bunun yanında, 31.12.2015 itibarıyla yaklaşık 28.7 milyar TL'lik perakende alacağın bulunduğu ve toplam içindeki payının da %12,86 olduğu izlenmektedir.

Bankanın 31 Aralık 2014 tarihli konsolide Kredi Riskine Esas Tutar tablosu aşağıda verilmiştir.

(binTL)

#### Risk Ağırlıkları

|  | 0%         | 10% | 20%        | 50%        | 75%        | 100%       | 150%      | 200%       | 250%    |
|--|------------|-----|------------|------------|------------|------------|-----------|------------|---------|
| <b>Kredi Riskine Esas Tutar Kredi Riski Değeri</b> | 55.620.001 | 0   | 11.639.035 | 38.668.549 | 23.382.850 | 59.238.068 | 2.986.884 | 9.434.959  | 198.260 |
| <b>Kredi Riskine Esas Tutar</b>                    | 0          | 0   | 2.327.807  | 19.334.275 | 17.537.137 | 59.238.068 | 4.480.326 | 18.869.918 | 495.650 |

#### Risk Sınıfları

|   |            |   |           |           |   |           |   |   |   |
|---|------------|---|-----------|-----------|---|-----------|---|---|---|
| Merkezi yönetimlerden veya merkez bankalarından şarta bağlı olan ve olmayan alacaklar | 46.808.952 | 0 | 0         | 5.539.730 | 0 | 0         | 0 | 0 | 0 |
| Bölgesel yönetimlerden veya yerel yönetimlerden şarta bağlı olan ve olmayan alacaklar | 16.258     | 0 | 2.467.609 | 507.006   | 0 | 0         | 0 | 0 | 0 |
| İdari Birimlerden ve Ticari Olmayan Girişimlerden şarta bağlı                         | 34.810     | 0 | 979       | 0         | 0 | 1.017.536 | 0 | 0 | 0 |

|   |           |   |           |            |            |            |           |           |         |
|---|-----------|---|-----------|------------|------------|------------|-----------|-----------|---------|
| olan ve olmayan alacaklar   |           |   |           |            |            |            |           |           |         |
| Çok taraflı kalkınma bankalarından şarta bağlı olan ve olmayan alacaklar                    | 0         | 0 | 0         | 0          | 0          | 0          | 0         | 0         | 0       |
| Uluslararası teşkilatlardan şarta bağlı olan ve olmayan alacaklar                           | 0         | 0 | 0         | 0          | 0          | 0          | 0         | 0         | 0       |
| Bankalar ve aracı kurumlardan şarta bağlı olan ve olmayan alacaklar                         | 7.031.351 | 0 | 7.924.889 | 1.807.130  | 0          | 6.731      | 0         | 0         | 0       |
| Şarta bağlı olan ve olmayan kurumsal alacaklar  | 207.240   | 0 | 1.137.923 | 1.348.282  | 0          | 49.100.468 | 0         | 0         | 0       |
| Şarta bağlı olan ve olmayan perakende alacaklar   | 121.740   | 0 | 41.821    | 0          | 23.382.850 | 1.185.664  | 0         | 0         | 0       |
| Şarta bağlı olan ve olmayan gayrimenkul ipoteliyle teminatlandırılmış alacaklar             | 0         | 0 | 0         | 29.466.401 | 0          | 3.401.067  | 0         | 0         | 0       |
| Tahsili gecikmiş alacaklar  | 0         | 0 | 0         | 0          | 0          | 320.657    | 0         | 0         | 0       |
| Kurulca riski yüksek olarak belirlenen alacaklar  | 11.949    | 0 | 3.166     | 0          | 0          | 0          | 2.986.884 | 9.434.959 | 198.260 |
| İpotek teminatlı menkul kıymetler   | 0         | 0 | 0         | 0          | 0          | 0          | 0         | 0         | 0       |
| Menkul kıymetleştirme pozisyonları  | 0         | 0 | 0         | 0          | 0          | 0          | 0         | 0         | 0       |
| Bankalar ve aracı kurumlardan olan kısa vadeli alacaklar ile kısa vadeli kurumsal alacaklar | 0         | 0 | 0         | 0          | 0          | 0          | 0         | 0         | 0       |
| Kolektif yatırım kuruluşu niteliğindeki yatırımlar  | 0         | 0 | 0         | 0          | 0          | 0          | 0         | 0         | 0       |
| Diğer alacaklar   | 1.387.701 | 0 | 62.648    | 0          | 0          | 4.205.946  | 0         | 0         | 0       |

Kredi Riskine Esas Tutarın %40,89'lük kısmı şarta bağlı olan ve olmayan kurumsal alacaklardan ve %48,44'lük kısmı %100 risk ağırlığındaki alacaklardan kaynaklandığı görülmektedir.

31.12.2014 itibarıyla konsolide kredi riski tutarlarının ağırlıklı olarak merkezi yönetimlerden veya merkez bankalarından şarta bağlı olan ve olmayan alacaklar ile şarta bağlı olan ve olmayan kurumsal alacakların oluşturduğu, söz konusu alacakların toplamının toplam alacaklar içerisinde sırasıyla %25,75 ile %26,02'lik paya sahip olduğu görülmektedir. Bunun yanında, perakende alacaklara ilişkin kredi riski tutarının 24.7 milyar TL olduğu ve portföyde %12,29'lük payı ile önemli bir yer tuttuğu izlenmektedir.

Sonuç olarak, 2014-2015 yılsonları itibarıyla karşılaştırma yapıldığında, merkezi yönetimlerden ve kurumsal alacaklardan olan kredi riski tutarlarının toplam 16 milyar TL düzeyinde arttığı, bu tutarların toplam kredi riski tutarı içerisindeki payının %51'den %53'e yükseldiği görülmektedir. Ayrıca perakende alacaklara ilişkin risk tutarının da yaklaşık 4 milyar TL arttığı görülmüştür. 2015 yılsonu – Haziran 2016 dönemleri itibarıyla karşılaştırma yapıldığında ise Kredi Riskine Esas Tutar rakamında önemli bir değişiklik olmadığı görülmektedir. 2015 yılsonunda 140.007.487 bin TL olan KRET, Haziran 2016 döneminde 142.871.733 bin TL'ye yükselmiştir.

Sermaye yeterlilik rasyosu; maruz kalılabilecek riskler nedeniyle oluşabilecek zararlara karşı gereken yeterli özkaynak bulundurulmasını sağlamak amacıyla hesaplanmaktadır. Söz konusu rasyo, 31.12.2014 itibarıyla %13,73 düzeyinde iken, 31.12.2015 itibarıyla %14,21, 30.06.2016 itibarıyla 14,158 olarak hesaplanmıştır. Bu oranlar, hedef rasyo olan %12'lik alt düzey ile karşılaştırıldığında, Banka'nın sermaye yeterlilik rasyosu açısından güçlü bir konumda bulunduğu işaret etmektedir.

Sermaye yeterlilik rasyosu 2014 ve 2015 yılsonlarında BDDK'nın 28 Haziran 2012 tarih ve 28337 sayılı Resmi Gazete'de yayımlanan "Bankaların Sermaye Yeterliliğinin Ölçülmesine ve Değerlendirilmesine ilişkin Yönetmelik"te belirlenen usul ve esaslara uygun olarak hesaplanmıştır. Mart 2016 döneminden itibaren Sermaye Yeterlilik Rasyosu hesaplamaları ise BDDK tarafından 23 Ekim 2015 tarih ve 29511 sayılı Resmi Gazete'de yayımlanan ve 31 Mart 2016 itibarıyla yürürlüğe giren muhtelif mevzuat değişiklikleri doğrultusunda "Bankaların Sermaye Yeterliliğinin Ölçülmesine ve Değerlendirilmesine ilişkin Yönetmelik"te belirlenen usul ve esaslara uygun olarak hesaplanmıştır. Söz konusu düzenlemeler ile kredi riskine esas tutarın hesaplanmasında dış derecelendirme notlarına dayalı "Standart Yaklaşım"<sup>1</sup> kullanılmaktadır.

Yukarıdaki tablolardan da görüleceği gibi % 0 risk ağırlıklı varlıklar olarak sınıflananlar banka açısından risk taşımayan varlıkları, % 1250 risk ağırlıklı varlıklar ise, banka ve regülasyon açısından riski en yüksek görülen varlıkları ifade etmektedir.

Sermaye yeterliliği rasyosu esasında bankanın özkaynak tutarının riskli varlıklarının risk doğurma olasılıklarına göre ağırlıklandırmaya tabi tutularak hesaplanan değerine oranını gösterir. Yukarıdaki tablo bu ağırlıklandırmalara tabi tutulan ilgili değerleri göstermektedir.

### **Piyasa Riski**

Piyasa riski, Bankanın bilanço içi ve bilanço dışı hesaplarda bulundurduğu varlık ve yükümlülüklerinin faiz oranlarında, kurlarda ve hisse senedi fiyatlarında meydana gelen dalgalanmalar nedeniyle taşıdığı potansiyel zarar riskini ifade etmektedir.

Piyasa Riski, 2014 ve 2015 yılsonlarında BDDK'nın 28 Haziran 2012 tarih ve 28337 sayılı Resmi Gazete'de yayımlanan "Bankaların Sermaye Yeterliliğinin Ölçülmesine ve Değerlendirilmesine ilişkin Yönetmelik"te belirlenen usul ve esaslara uygun olarak hesaplanmıştır. Mart 2016 dönemine ait Piyasa Riski hesaplamaları ise muhtelif mevzuat değişiklikleri doğrultusunda BDDK tarafından 23 Ekim 2015 tarih ve 29511 sayılı Resmi Gazete'de yayımlanan ve 31 Mart 2016 itibarıyla yürürlüğe giren "Bankaların Sermaye Yeterliliğinin Ölçülmesine ve Değerlendirilmesine ilişkin Yönetmelik"te belirlenen usul ve esaslara uygun olarak hesaplanmıştır. Söz konusu düzenlemeler ile Piyasa Riskine Esas Tutarın hesaplanmasında "Standart Yaklaşım" kullanılmaktadır.

Haziran 2016, Aralık 2015 ve Aralık 2014 dönemleri için, konsolide olarak hesaplanan Piyasa Riski sonuçları ve Sermaye Yeterlilik Rasyosu'na etkileri, aşağıdaki tabloda detaylı bir biçimde gösterilmiştir:

---

<sup>1</sup> Standart Yaklaşım kısaca risk sınıflarına uygulanacak risk ağırlıklarının standart olarak denetim otoritesi tarafından belirlendiği ve sermaye yükümlülüğünün söz konusu risk ağırlıkları kullanılarak hesaplandığı yaklaşımdır.

| (BİN TL)  | 30.06.2016     | 31.12.2015       | 31.12.2014     |
|---|----------------|------------------|----------------|
| (I) Genel Piyasa Riski İçin Hesaplanan Sermaye Yükümlülüğü- Standart Metot                                  | 17.059         | 19.671           | 16.250         |
| (II) Spesifik Risk İçin Hesaplanan Sermaye Yükümlülüğü- Standart Metot                                      | 2.279          | 5.671            | 1.893          |
| Menkul Kıymetleştirme Pozisyonlarına İlişkin Spesifik Risk İçin Gerekli Sermaye Yükümlülüğü- Standart Metot | -              | -                | -              |
| (III) Kur Riski İçin Hesaplanan Sermaye Yükümlülüğü- Standart Metot   | 25.671         | 74.769           | 36.815         |
| (IV) Emtia Riski İçin Hesaplanan Sermaye Yükümlülüğü- Standart Metot  | -              | -                | -              |
| (V) Takas Riski İçin Hesaplanan Sermaye Yükümlülüğü- Standart Metot   | -              | -                | -              |
| (VI) Opsiyonlardan Kaynaklanan Piyasa Riski İçin Hesaplanan Sermaye Yükümlülüğü- Standart Metot             | 310            | 47               | 234            |
| (VII) Karşı Taraf Kredi Riski İçin Hesaplanan Sermaye Yükümlülüğü- Standart Metot *                         | -              | 16.194           | 8.733          |
| (VIII) Risk Ölçüm Modeli Kullanan Bankalarda Piyasa Riski İçin Hesaplanan Sermaye Yükümlülüğü               | -              | -                | -              |
| (IX) Piyasa Riski İçin Hesaplanan Toplam Sermaye Yükümlülüğü (I+II+III+IV+V+VI+VII)                         | 45.318         | 116.352          | 63.924         |
| <b>(X) Piyasa Riskine Esas Tutar (12,5 * VIII) ya da (12,5 * IX)</b>  | <b>566.475</b> | <b>1.454.402</b> | <b>799.053</b> |
| (XI) Özkaynak   | 22.041.213     | 21.651.824       | 18.212.972     |
| (XII) Risk Ağırlıklı Varlıklar Toplamı  | 155.680.419    | 152.412.017      | 132.691.273    |
| (XIII) Sermaye Yeterliliği Standart Rasyosu (XI/XII)  | 14,16%         | 14,21%           | 13,73%         |
| (XIV) Piyasa Riskine Esas Tutarın Toplam Risk Ağırlıklı Varlıklar İçerisindeki Payı (X/XII)                 | 0,36%          | 0,95%            | 0,60%          |

\* Karşı Taraf Kredi Riski İçin Hesaplanan Sermaye Yükümlülüğü, Mart 2016 döneminden itibaren Kredi Riski Esas Tutar hesaplamasına dahil edilmektedir.

## Likidite Riski

Likidite Riski, Bankanın nakit akışındaki dengesizlik sonucunda nakit çıkışlarını tam ve zamanında karşılayacak seviyede ve nitelikte nakit mevcuduna veya nakit girişine sahip olmaması nedeniyle ödeme yükümlülüklerini zamanında yerine getirememesi riskidir.

Haziran 2016, Aralık 2015 ve Aralık 2014 dönemleri için, konsolide Likidite Riski tablosu , aşağıda detaylı bir biçimde gösterilmiştir:

| 30.06.2016                                     | Vadesiz           | 1 aya kadar        | 1-3 Ay             | 3-12 Ay           | 1-5 Yıl           | 5 Yıl ve Üzeri    | Dağıtılamayan <sup>(*)</sup> | Toplam             |
|--|-------------------|--------------------|--------------------|-------------------|-------------------|-------------------|------------------------------|--------------------|
| <b>Varlıklar:</b>                              |                   |                    |                    |                   |                   |                   |                              |                    |
| Nakit Değerler ve Merkez Bankası               | 25.804.910        | -                  | -                  | -                 | -                 | -                 | -                            | 25.804.910         |
| Bankalar                                       | 4.353.865         | 779.205            | 365.440            | -                 | -                 | -                 | -                            | 5.498.510          |
| Gerçeğe Uygun Değer Farkı K/Z'a Yansıtılan FV. | 1.297             | 157.117            | 120.575            | 260.292           | 394.923           | 138.896           | 4.558                        | 1.077.658          |
| Para Piyasalarından Alacaklar                  | -                 | 3.797              | 2.011              | -                 | -                 | -                 | -                            | 5.808              |
| Satılmaya Hazır FV.                            | -                 | 114.153            | 1.000.246          | 2.021.681         | 8.654.628         | 6.031.119         | 22.427                       | 17.844.254         |
| Krediler ve Alacaklar                          | 114.946           | 12.406.717         | 4.387.503          | 26.137.033        | 55.570.160        | 32.362.274        | 1.050.854                    | 132.029.487        |
| Vadeye Kadar Elde Tutulacak Yatırımlar         | -                 | 158.447            | -                  | 589.204           | 3.408.757         | 3.589.787         | -                            | 7.746.195          |
| Diğer Varlıklar                                | 6.265             | 1.269.358          | 330.805            | 538.557           | 1.445.994         | 215.457           | 6.382.138                    | 10.188.574         |
| <b>Toplam Varlıklar</b>                        | <b>30.281.283</b> | <b>14.888.794</b>  | <b>6.206.580</b>   | <b>29.546.767</b> | <b>69.474.462</b> | <b>42.337.533</b> | <b>7.459.977</b>             | <b>200.195.396</b> |
| <b>Yükümlülükler:</b>                          |                   |                    |                    |                   |                   |                   |                              |                    |
| Bankalar Mevduatı                              | 349.556           | 5.053.368          | 849.831            | 322.253           | -                 | -                 | -                            | 6.575.008          |
| Diğer Mevduat                                  | 22.686.366        | 59.715.341         | 20.359.540         | 5.671.395         | 936.643           | 19.205            | -                            | 109.388.490        |
| Alınan Krediler                                | -                 | 715.119            | 3.791.028          | 7.197.202         | 3.439.718         | 4.969.610         | -                            | 20.112.677         |
| Para Piyasalarına Borçlar                      | -                 | 15.333.475         | 19.048             | -                 | 448.480           | 64.736            | -                            | 15.865.739         |
| İhraç Edilen Menkul Kıy.                       | -                 | 1.578.554          | 1.617.177          | 2.366.558         | 6.352.334         | -                 | -                            | 11.914.623         |
| Muhtelif Borçlar                               | -                 | 3.596.295          | 107.170            | 69.123            | 4.921             | -                 | 903.462                      | 4.680.971          |
| Diğer Yükümlülükler                            | 506               | 1.159.536          | 368.378            | 19.340            | 295.824           | 4.282.946         | 25.531.358                   | 31.657.888         |
| <b>Toplam Yükümlülükler</b>                    | <b>23.036.428</b> | <b>87.151.688</b>  | <b>27.112.172</b>  | <b>15.645.871</b> | <b>11.477.920</b> | <b>9.336.497</b>  | <b>26.434.820</b>            | <b>200.195.396</b> |
| <b>Likidite (Açığı)/Fazlası</b>                | <b>7.244.855</b>  | <b>-72.262.894</b> | <b>-20.905.592</b> | <b>13.900.896</b> | <b>57.996.542</b> | <b>33.001.036</b> | <b>-18.974.843</b>           | <b>0</b>           |

(\*) Bilançoju oluşturan aktif hesaplardan sabit kıymetler, iştirakler, bağı ortaklıklar, muhtelif alacaklar gibi bankacılık faaliyetlerinin sürdürülmesi için gerekli bulunan, kısa zamanda nakde dönüşme şansı bulunmayan diğer aktif nitelikli hesaplar ve yükümlülüklerde yer alan özkaynaklar bu sütunda gösterilmiştir.

| 31.12.2015                                     | Vadesiz           | 1 aya kadar        | 1-3 Ay             | 3-12 Ay           | 1-5 Yıl           | 5 Yıl ve Üzeri    | Dağıtılamayan <sup>(*)</sup> | Toplam             |
|--|-------------------|--------------------|--------------------|-------------------|-------------------|-------------------|------------------------------|--------------------|
| <b>Varlıklar:</b>                              |                   |                    |                    |                   |                   |                   |                              |                    |
| Nakit Değerler ve Merkez Bankası               | 21.489.914        | -                  | -                  | -                 | -                 | -                 | -                            | 21.489.914         |
| Bankalar                                       | 4.096.369         | 1.823.957          | 194.049            | 61.644            | -                 | -                 | -                            | 6.176.019          |
| Gerçeğe Uygun Değer Farkı K/Z'a Yansıtılan FV. | 13.658            | 113.337            | 63.130             | 76.534            | 654.329           | 73.042            | 1.832                        | 995.862            |
| Para Piyasalarından Alacaklar                  | -                 | 6.699              | -                  | -                 | -                 | -                 | -                            | 6.699              |
| Satılmaya Hazır FV.                            | -                 | 85.621             | 163.685            | 2.248.919         | 7.985.465         | 6.773.168         | 79.253                       | 17.336.111         |
| Krediler ve Alacaklar                          | 44.074            | 12.181.164         | 4.403.338          | 25.225.884        | 52.826.616        | 30.369.669        | 908.934                      | 125.959.679        |
| Vadeye Kadar Elde Tutulacak Yatırımlar         | -                 | 421.753            | -                  | -                 | 3.774.047         | 3.481.929         | -                            | 7.677.729          |
| Diğer Varlıklar                                | 2.206             | 1.233.199          | 367.645            | 488.301           | 1.295.221         | 227.374           | 6.329.599                    | 9.943.545          |
| <b>Toplam Varlıklar</b>                        | <b>25.646.221</b> | <b>15.865.730</b>  | <b>5.191.847</b>   | <b>28.101.282</b> | <b>66.535.678</b> | <b>40.925.182</b> | <b>7.319.618</b>             | <b>189.585.558</b> |
| <b>Yükümlülükler:</b>                          |                   |                    |                    |                   |                   |                   |                              |                    |
| Bankalar Mevduatı                              | 392.993           | 4.477.914          | 555.665            | 151.903           | -                 | -                 | -                            | 5.578.475          |
| Diğer Mevduat                                  | 20.242.411        | 58.454.713         | 19.586.263         | 7.221.632         | 904.252           | 22.251            | -                            | 106.431.522        |
| Alınan Krediler                                | -                 | 613.644            | 963.332            | 10.070.012        | 3.319.125         | 5.228.934         | -                            | 20.195.047         |
| Para Piyasalarına Borçlar                      | -                 | 11.216.171         | 1.148.950          | -                 | 397.450           | 64.627            | -                            | 12.827.198         |
| İhraç Edilen Menkul Kıy.                       | -                 | 1.179.387          | 1.234.924          | 1.974.005         | 6.258.392         | -                 | -                            | 10.646.708         |
| Muhtelif Borçlar                               | -                 | 3.197.707          | 107.686            | 266.215           | 4.466             | -                 | 821.687                      | 4.397.761          |
| Diğer Yükümlülükler                            | 5                 | 661.799            | 271.149            | 53.380            | 102.220           | 4.267.976         | 24.152.318                   | 29.508.847         |
| <b>Toplam Yükümlülükler</b>                    | <b>20.635.409</b> | <b>79.801.335</b>  | <b>23.867.969</b>  | <b>19.737.147</b> | <b>10.985.905</b> | <b>9.583.788</b>  | <b>24.974.005</b>            | <b>189.585.558</b> |
| <b>Likidite (Açığı)/Fazlası</b>                | <b>5.010.812</b>  | <b>-63.935.605</b> | <b>-18.676.122</b> | <b>8.364.135</b>  | <b>55.549.773</b> | <b>31.341.394</b> | <b>-17.654.387</b>           | <b>-</b>           |

(\*) Bilançoju oluşturan aktif hesaplardan sabit kıymetler, iştirakler, bağı ortaklıklar, muhtelif alacaklar gibi bankacılık faaliyetlerinin sürdürülmesi için gerekli bulunan, kısa zamanda nakde dönüşme şansı bulunmayan diğer aktif nitelikli hesaplar ve yükümlülüklerde yer alan özkaynaklar bu sütunda gösterilmiştir.



| 31.12.2014                                     | Vadesiz           | 1 aya kadar        | 1-3 Ay             | 3-12 Ay           | 1-5 Yıl           | 5 Yıl ve Üzeri    | Dağıtılamayan <sup>(*)</sup> | Toplam             |
|--|-------------------|--------------------|--------------------|-------------------|-------------------|-------------------|------------------------------|--------------------|
| <b>Varlıklar:</b>                              |                   |                    |                    |                   |                   |                   |                              |                    |
| Nakit Değerler ve Merkez Bankası               | 18.835.530        | 3.055.551          | -                  | -                 | -                 | -                 | -                            | 21.891.081         |
| Bankalar                                       | 2.198.504         | 1.148.963          | 214.751            | 6.290             | -                 | -                 | -                            | 3.568.508          |
| Gerçeğe Uygun Değer Farkı K/Z'a Yansıtılan FV. | 2.950             | 70.737             | 84.570             | 9.113             | 255.401           | 25.905            | 1.565                        | 450.241            |
| Para Piyasalarından Alacaklar                  | -                 | 9.504              | -                  | -                 | -                 | -                 | -                            | 9.504              |
| Satılmaya Hazır FV.                            | -                 | 29.371             | 645.444            | 1.803.189         | 7.398.060         | 6.995.038         | 13                           | 16.871.115         |
| Krediler ve Alacaklar                          | 40.128            | 9.773.868          | 3.824.348          | 19.428.665        | 47.901.560        | 25.066.445        | 320.657                      | 106.355.671        |
| Vadeye Kadar Elde Tutulacak Yatırımlar         | -                 | -                  | 92.844             | 202.211           | 1.509.417         | 5.050.121         | -                            | 6.854.593          |
| Diğer Varlıklar                                | 19.911            | 932.553            | 315.999            | 170.140           | 1.027.278         | 243.339           | 4.841.529                    | 7.550.749          |
| <b>Toplam Varlıklar</b>                        | <b>21.097.023</b> | <b>15.020.547</b>  | <b>5.177.956</b>   | <b>21.619.608</b> | <b>58.091.716</b> | <b>37.380.848</b> | <b>5.163.764</b>             | <b>163.551.462</b> |
| <b>Yükümlülükler:</b>                          |                   |                    |                    |                   |                   |                   |                              |                    |
| Bankalar Mevduatı                              | 66.930            | 4.208.236          | 452.338            | 22.912            | -                 | -                 | -                            | 4.750.416          |
| Diğer Mevduat                                  | 16.987.878        | 44.846.167         | 19.189.726         | 6.895.394         | 714.710           | 18.322            | -                            | 88.652.197         |
| Alınan Krediler                                | -                 | 1.504.848          | 1.084.623          | 6.685.709         | 3.217.960         | 3.767.515         | -                            | 16.260.655         |
| Para Piyasalarına Borçlar                      | -                 | 15.846.751         | 253.389            | 349.241           | -                 | 205.860           | -                            | 16.655.241         |
| İhraç Edilen Menkul Kıy.                       | -                 | 717.590            | 2.146.764          | 2.358.634         | 5.161.720         | -                 | -                            | 10.384.708         |
| Muhtelif Borçlar                               | -                 | 2.728.303          | 56.620             | -                 | -                 | -                 | 559.496                      | 3.344.419          |
| Diğer Yükümlülükler                            | 7                 | 613.107            | 286.296            | 39.004            | 44.089            | 2.211.860         | 20.309.463                   | 23.503.826         |
| <b>Toplam Yükümlülükler</b>                    | <b>17.054.815</b> | <b>70.465.002</b>  | <b>23.469.756</b>  | <b>16.350.894</b> | <b>9.138.479</b>  | <b>6.203.557</b>  | <b>20.868.959</b>            | <b>163.551.462</b> |
| <b>Likidite (Açığı)/Fazlası</b>                | <b>4.042.208</b>  | <b>-55.444.455</b> | <b>-18.291.800</b> | <b>5.268.714</b>  | <b>48.953.237</b> | <b>31.177.291</b> | <b>-15.705.195</b>           | <b>0</b>           |

(\*) Bilançoju oluşturan aktif hesaplardan sabit kıymetler, iştirakler, bağı ortaklıklar, muhtelif alacaklar gibi bankacılık faaliyetlerinin sürdürülmesi için gerekli bulunan, kısa zamanda nakde dönüşme şansı bulunmayan diğer aktif nitelikli hesaplar ve yükümlülüklerde yer alan özkaynaklar bu sütunda gösterilmiştir.

Haziran 2016, Aralık 2015 ve Aralık 2014 tarihleri itibarıyla Bankanın konsolide bazda toplam varlık ve yükümlülüklerinin vadelerine göre dağılımı aşağıda gösterilmekte olup, Banka varlık ve yükümlülüklerinin vade uyumsuzluğundan kaynaklanabilecek risklere maruz kalabilir.

| 30.06.2016<br>(Bin TL) | Toplam Varlıklar   | Toplam Yükümlülükler | Likidite (Açığı)/Fazlası |
|------------------------|--------------------|----------------------|--------------------------|
| <b>Vadesiz</b>         | 30.281.283         | 23.036.428           | 7.244.855                |
| <b>1 aya kadar</b>     | 14.888.794         | 87.151.688           | -72.262.894              |
| <b>1-3 ay</b>          | 6.206.580          | 27.112.172           | -20.905.592              |
| <b>3-12 ay</b>         | 29.546.767         | 15.645.871           | 13.900.896               |
| <b>1-5 yıl</b>         | 69.474.462         | 11.477.920           | 57.996.542               |
| <b>5 yıl ve üzeri</b>  | 42.337.533         | 9.336.497            | 33.001.036               |
| <b>Dağıtılamayan</b>   | 7.459.977          | 26.434.820           | -18.974.843              |
| <b>Toplam</b>          | <b>200.195.396</b> | <b>200.195.396</b>   | <b>0</b>                 |

| <b>31.12.2015<br/>(Bin TL)</b> | <b>Toplam Varlıklar</b> | <b>Toplam Yükümlülükler</b> | <b>Likidite (Açığı)/Fazlası</b> |
|--------------------------------|-------------------------|-----------------------------|---------------------------------|
| <b>Vadesiz</b>                 | 25.646.221              | 20.635.409                  | 5.010.812                       |
| <b>1 aya kadar</b>             | 15.865.730              | 79.801.335                  | -63.935.605                     |
| <b>1-3 ay</b>                  | 5.191.847               | 23.867.969                  | -18.676.122                     |
| <b>3-12 ay</b>                 | 28.101.282              | 19.737.147                  | 8.364.135                       |
| <b>1-5 yıl</b>                 | 66.535.678              | 10.985.905                  | 55.549.773                      |
| <b>5 yıl ve üzeri</b>          | 40.925.182              | 9.583.788                   | 31.341.394                      |
| <b>Dağıtılamayan</b>           | 7.319.618               | 24.974.005                  | -17.654.387                     |
| <b>Toplam</b>                  | <b>189.585.558</b>      | <b>189.585.558</b>          | <b>0</b>                        |

| <b>31.12.2014<br/>(Bin TL)</b> | <b>Toplam Varlıklar</b> | <b>Toplam Yükümlülükler</b> | <b>Likidite (Açığı)/Fazlası</b> |
|--------------------------------|-------------------------|-----------------------------|---------------------------------|
| <b>Vadesiz</b>                 | 21.097.023              | 17.054.815                  | 4.042.208                       |
| <b>1 aya kadar</b>             | 15.020.547              | 70.465.002                  | -55.444.455                     |
| <b>1-3 ay</b>                  | 5.177.956               | 23.469.756                  | -18.291.800                     |
| <b>3-12 ay</b>                 | 21.619.608              | 16.350.894                  | 5.268.714                       |
| <b>1-5 yıl</b>                 | 58.091.716              | 9.138.479                   | 48.953.237                      |
| <b>5 yıl ve üzeri</b>          | 37.380.848              | 6.203.557                   | 31.177.291                      |
| <b>Dağıtılamayan</b>           | 5.163.764               | 20.868.959                  | -15.705.195                     |
| <b>Toplam</b>                  | <b>163.551.462</b>      | <b>163.551.462</b>          | <b>0</b>                        |

### **Kur Riski**

Bankanın, tüm döviz varlık ve yükümlülükleri nedeniyle döviz kurlarında meydana gelebilecek değişiklikler sonucu maruz kalabileceği zarar olasılığıdır.

Bankanın maruz kaldığı kur riskinin ölçülmesinde, yasal raporlamada kullanılan Standart Metot kullanılmaktadır.

Kur riskine esas sermaye yükümlülüğü hesaplanırken Bankanın, tüm döviz varlıkları, yükümlülükleri ve vadeli döviz işlemleri göz önünde bulundurulur. Her bir döviz cinsinin Türk Lirası karşılıkları itibarıyla net kısa ve uzun pozisyonları hesaplanır. Mutlak değerce büyük olan pozisyon sermaye yükümlülüğüne esas tutar olarak belirlenmekte ve bu tutar üzerinden sermaye yükümlülüğü hesaplanmaktadır.

Haziran 2016, Aralık 2015 ve Aralık 2014 dönemlerini içeren ayrıntılı kur riski tablosu aşağıda yer almaktadır.

| <b>Kur Riski - Net Pozisyon (BİN TL)</b>                   | <b>30.06.2016</b> | <b>31.12.2015</b> | <b>31.12.2014</b> |
|--|-------------------|-------------------|-------------------|
| AUD  | 28                | 32                | 648               |
| CAD  | -69               | -25               | 327               |
| CHF  | 1.115             | -1.386            | -5.686            |
| DKK  | -39               | 19                | 749               |
| EUR  | 94.347            | 276.221           | 125.821           |
| GBP  | 5.207             | 1.768             | 2.325             |
| JPY  | 144               | 20                | -643              |
| RUB  | 209               | 186               | -404              |
| NOK  | 111               | -1                | 980               |
| SAR  | 374               | 165               | -288              |
| SEK  | 103               | 2                 | 830               |
| USD  | 217.169           | 654.266           | 325.256           |
| ALTIN  | 2.106             | 1.969             | 3.415             |
| <b>I.Net Uzun Pozisyon Toplamı (+)</b>                     | <b>320.913</b>    | <b>934.648</b>    | <b>460.351</b>    |
| <b>II.Net Kısa Pozisyon Toplamı (-)</b>                    | <b>108</b>        | <b>1.412</b>      | <b>7.021</b>      |
| <b>III.Ana Sermayeden İndirilen Tutar</b>                  | <b>23</b>         | <b>31</b>         | <b>161</b>        |
| <b>IV.Kur Riskine Esas Tutar (I-III)</b>                   | <b>320.890</b>    | <b>934.617</b>    | <b>460.190</b>    |
| <b>V.Kur Riskine İlişkin Sermaye Yükümlülüğü (IV*0,08)</b> | <b>25.671</b>     | <b>74.769</b>     | <b>36.815</b>     |

### **Faiz Oranı Riski**

Faiz Oranı Riski, faiz oranlarında oluşan ters yönlü hareketlerin, bankanın finansal durumunda yarattığı etki olarak tanımlanır. Piyasa faiz oranlarındaki değişiklikler, faiz oranına duyarlı aktifler ile faiz oranına duyarlı pasifler arasındaki değeri etkilemektedir. Vade yapısındaki uyumsuzluklar arttıkça faiz riski de buna paralel olarak artmaktadır. Piyasa faiz oranlarının değişimi, Bankanın net faiz gelirini ve varlıklarının, yükümlülüklerinin, bilanço dışı araçlarının bugünkü değerlerini etkilemektedir.

Ana Ortaklık Banka'nın maruz kaldığı faiz oranı riskinin ölçülmesinde, standart metot yöntemi kullanılmaktadır.

Standart metot kapsamında yapılan ölçümler, vade merdiveni kullanılarak aylık olarak yerine getirilmektedir.

Haziran 2016, Aralık 2015 ve Aralık 2014 dönemleri için ayrıntılı Faiz riski tabloları aşağıda yer almaktadır.

| <b>30.06.2016</b>                           | <b>1 Aya Kadar</b> | <b>1-3 Ay</b>     | <b>3-12 Ay</b>    | <b>1-5 Yıl</b>    | <b>5 Yıl ve Üzeri</b> | <b>Faizsiz</b>     | <b>Toplam</b>      |
|---|--------------------|-------------------|-------------------|-------------------|-----------------------|--------------------|--------------------|
| <i>Varlıklar:</i>                           |                    |                   |                   |                   |                       |                    |                    |
| Nakit Değerler ve Merkez Bankası            | 15.835.517         | 0                 | 0                 | 0                 | 0                     | 9.969.393          | <b>25.804.910</b>  |
| Bankalar                                    | 4.324.193          | 365.440           | 0                 | 0                 | 0                     | 808.877            | <b>5.498.510</b>   |
| Gerçeğe Uygun Değer Farkı K/Z Yansıtılan FV | 357.550            | 339.497           | 37.321            | 135.578           | 138.896               | 68.816             | <b>1.077.658</b>   |
| Para Piyasalarından Alacaklar               | 3.797              | 2011              | 0                 | 0                 | 0                     | 0                  | <b>5.808</b>       |
| Satılmaya Hazır FV                          | 1.846.718          | 2.621.481         | 5.082.582         | 4.934.777         | 3.336.269             | 22.427             | <b>17.844.254</b>  |
| Krediler ve Alacaklar                       | 42.945.286         | 13.773.109        | 43.214.862        | 20.748.212        | 10.298.468            | 1.049.550          | <b>132.029.487</b> |
| Vadeye Kadar Elde Tutulacak Yatırımlar      | 747.652            | 1.827.818         | 3.644.607         | 1.294.252         | 231.866               | 0                  | <b>7.746.195</b>   |
| Diğer Varlıklar (*)                         | 113.139            | 249.412           | 418.593           | 1.192.025         | 215.457               | 7.999.948          | <b>10.188.574</b>  |
| <b>Toplam Varlıklar</b>                     | <b>66.173.852</b>  | <b>19.178.768</b> | <b>52.397.965</b> | <b>28.304.844</b> | <b>14.220.956</b>     | <b>19.919.011</b>  | <b>200.195.396</b> |
| <i>Yükümlülükler:</i>                       |                    |                   |                   |                   |                       |                    |                    |
| Bankalar Mevduatı                           | 5.053.368          | 849.831           | 322.253           | 0                 | 0                     | 349.556            | <b>6.575.008</b>   |
| Diğer Mevduat                               | 60.037.566         | 20.522.155        | 5.715.307         | 804.641           | 13.895                | 22.294.926         | <b>109.388.490</b> |
| Para Piyasalarına Borçlar                   | 15.333.475         | 19.048            | 0                 | 448.480           | 64.736                | 0                  | <b>15.865.739</b>  |
| Muhtelif Borçlar                            | 0                  | 0                 | 0                 | 0                 | 0                     | 4.680.971          | <b>4.680.971</b>   |
| İhraç Edilen Menkul Kıymetler               | 1.578.554          | 1.617.177         | 2.590.569         | 6.128.323         | 0                     | 0                  | <b>11.914.623</b>  |
| Alınan Krediler                             | 3.710.177          | 7.705.013         | 5.978.385         | 1.601.227         | 1.117.875             | 0                  | <b>20.112.677</b>  |
| Diğer Yükümlülükler (**)                    | 269.066            | 79.793            | 208.731           | 1.097.728         | 3.196.963             | 26.805.607         | <b>31.657.888</b>  |
| <b>Toplam Yükümlülükler</b>                 | <b>85.982.206</b>  | <b>30.793.017</b> | <b>14.815.245</b> | <b>10.080.399</b> | <b>4.393.469</b>      | <b>54.131.060</b>  | <b>200.195.396</b> |
| Bilançodaki Uzun Pozisyon                   | 0                  | 0                 | 37.582.720        | 18.224.445        | 9.827.487             | 0                  | <b>65.634.652</b>  |
| Bilançodaki Kısa Pozisyon                   | -19.808.354        | -116.14249        | 0                 | 0                 | 0                     | -34.212.049        | <b>-65.634.652</b> |
| Nazım Hesaplardaki Uzun Pozisyon            | 1.352.454          | 2.447.158         | 0                 | 0                 | 0                     | 0                  | <b>3.799.612</b>   |
| Nazım Hesaplardaki Kısa Pozisyon            | 0                  | 0                 | -279.040          | -2.450.876        | -532.800              | 0                  | <b>-3.262.716</b>  |
| <b>Toplam Pozisyon</b>                      | <b>-18.455.900</b> | <b>-9.167.091</b> | <b>37.303.680</b> | <b>15.773.569</b> | <b>9.294.687</b>      | <b>-34.212.049</b> | <b>536.896</b>     |

| 31.12.2015                                  | 1 Aya Kadar        | 1-3 Ay            | 3-12 Ay           | 1-5 Yıl           | 5 Yıl ve Üzeri    | Faizsiz            | Toplam             |
|---|--------------------|-------------------|-------------------|-------------------|-------------------|--------------------|--------------------|
| <i>Varlıklar:</i>                           |                    |                   |                   |                   |                   |                    |                    |
| Nakit Değerler ve Merkez Bankası            | 12.781.090         | -                 | -                 | -                 | -                 | 8.708.824          | 21.489.914         |
| Bankalar                                    | 5.475.827          | 194.049           | 61.644            | -                 | -                 | 444.499            | 6.176.019          |
| Gerçeğe Uygun Değer Farkı K/Z Yansıtılan FV | 391.852            | 421.683           | 6.030             | 87.765            | 73.042            | 15.490             | 995.862            |
| Para Piyasalarından Alacaklar               | 6.699              | -                 | -                 | -                 | -                 | -                  | 6.699              |
| Satılmaya Hazır FV                          | 2.388.751          | 2.496.529         | 4.703.040         | 5.237.102         | 2.431.436         | 79.253             | 17.336.111         |
| Krediler ve Alacaklar                       | 42.202.253         | 26.571.644        | 26.825.084        | 19.169.977        | 10.281.787        | 908.934            | 125.959.679        |
| Vadeye Kadar Elde Tutulacak Yatırımlar      | 1.010.446          | 1.774.694         | 3.360.520         | 1.301.192         | 230.877           | -                  | 7.677.729          |
| Diğer Varlıklar (*)                         | 104.786            | 295.650           | 311.063           | 1.119.520         | 227.377           | 7.885.149          | 9.943.545          |
| <b>Toplam Varlıklar</b>                     | <b>64.361.704</b>  | <b>31.754.249</b> | <b>35.267.381</b> | <b>26.915.556</b> | <b>13.244.519</b> | <b>18.042.149</b>  | <b>189.585.558</b> |
| <i>Yükümlülükler:</i>                       |                    |                   |                   |                   |                   |                    |                    |
| Bankalar Mevduatı                           | 4.477.914          | 555.665           | 151.903           | -                 | -                 | 392.993            | 5.578.475          |
| Diğer Mevduat                               | 58.747.568         | 19.744.450        | 7.262.399         | 777.354           | 16.558            | 19.883.193         | 106.431.522        |
| Para Piyasalarına Borçlar                   | 11.216.171         | 1.148.950         | -                 | 397.450           | 64.627            | -                  | 12.827.198         |
| Muhtelif Borçlar                            | -                  | -                 | -                 | -                 | -                 | 4.397.761          | 4.397.761          |
| İhraç Edilen Menkul Kıymetler               | 1.179.387          | 1.235.096         | 2.244.042         | 5.988.183         | -                 | -                  | 10.646.708         |
| Alınan Krediler                             | 3.683.934          | 7.684.616         | 5.500.813         | 929.920           | 2.395.764         | -                  | 20.195.047         |
| Diğer Yükümlülükler (**)                    | 45.764             | 92.326            | 245.280           | 903.262           | 3.176.408         | 25.045.807         | 29.508.847         |
| <b>Toplam Yükümlülükler</b>                 | <b>79.350.738</b>  | <b>30.461.103</b> | <b>15.404.437</b> | <b>8.996.169</b>  | <b>5.653.357</b>  | <b>49.719.754</b>  | <b>189.585.558</b> |
| Bilançodaki Uzun Pozisyon                   | -                  | 1.293.146         | 19.862.944        | 17.919.387        | 7.591.162         | -                  | 46.666.639         |
| Bilançodaki Kısa Pozisyon                   | -14.989.034        | -                 | -                 | -                 | -                 | -31.677.605        | -46.666.639        |
| Nazım Hesaplardaki Uzun Pozisyon            | 1.207.068          | 2.297.615         | -                 | -                 | -                 | -                  | 3.504.683          |
| Nazım Hesaplardaki Kısa Pozisyon            | -                  | -                 | -315.011          | -1.725.656        | -902.100          | -                  | -2.942.767         |
| <b>Toplam Pozisyon</b>                      | <b>-13.781.966</b> | <b>3.590.761</b>  | <b>19.547.933</b> | <b>16.193.731</b> | <b>6.689.062</b>  | <b>-31.677.605</b> | <b>561.916</b>     |

| 31.12.2014                                  | 1 Aya Kadar        | 1-3 Ay            | 3-12 Ay           | 1-5 Yıl           | 5 Yıl ve Üzeri    | Faizsiz            | Toplam             |
|---|--------------------|-------------------|-------------------|-------------------|-------------------|--------------------|--------------------|
| <i>Varlıklar:</i>                           |                    |                   |                   |                   |                   |                    |                    |
| Nakit Değerler ve Merkez Bankası            | 3.055.551          | 0                 | 0                 | 0                 | 0                 | 18.835.530         | 21.891.081         |
| Bankalar                                    | 2.983.521          | 214.751           | 6.290             | 0                 | 0                 | 363.946            | 3.568.508          |
| Gerçeğe Uygun Değer Farkı K/Z Yansıtılan FV | 172.007            | 207.100           | 7.569             | 33.427            | 25.905            | 4.233              | 450.241            |
| Para Piyasalarından Alacaklar               | 9.504              | 0                 | 0                 | 0                 | 0                 | 0                  | 9.504              |
| Satılmaya Hazır FV                          | 2.666.118          | 2.035.297         | 5.241.522         | 4.305.279         | 2.622.884         | 15                 | 16.871.115         |
| Krediler ve Alacaklar                       | 33.476.465         | 22.448.303        | 21.987.427        | 17.768.042        | 10.356.537        | 318.897            | 106.355.671        |
| Vadeye Kadar Elde Tutulacak Yatırımlar      | 281.186            | 1.559.200         | 3.180.566         | 290.780           | 1.542.861         | 0                  | 6.854.593          |
| Diğer Varlıklar (*)                         | 65.719             | 315.931           | 170.248           | 853.884           | 243.339           | 5.901.628          | 7.550.749          |
| <b>Toplam Varlıklar</b>                     | <b>42.710.071</b>  | <b>26.780.582</b> | <b>30.593.622</b> | <b>23.251.412</b> | <b>14.791.526</b> | <b>25.424.249</b>  | <b>163.551.462</b> |
| <i>Yükümlülükler:</i>                       |                    |                   |                   |                   |                   |                    |                    |
| Bankalar Mevduatı                           | 4.208.236          | 452.338           | 22.912            | 0                 | 0                 | 66.930             | 4.750.416          |
| Diğer Mevduat                               | 45.030.713         | 19.282.775        | 6.861.948         | 709.033           | 18.322            | 16.749.406         | 88.652.197         |
| Para Piyasalarına Borçlar                   | 15.846.751         | 253.389           | 349.241           | 0                 | 205.860           | 0                  | 16.655.241         |
| Muhtelif Borçlar                            | 0                  | 0                 | 0                 | 0                 | 0                 | 3.344.419          | 3.344.419          |
| İhraç Edilen Menkul Kıymetler               | 718.111            | 2.146.929         | 2.579.188         | 4.940.480         | 0                 | 0                  | 10.384.708         |
| Alınan Krediler                             | 4.063.185          | 7.002.553         | 3.733.893         | 717.541           | 743.483           | 0                  | 16.260.655         |
| Diğer Yükümlülükler (**)                    | 147.979            | 23.050            | 132.524           | 464.387           | 1.649.212         | 21.086.674         | 23.503.826         |
| <b>Toplam Yükümlülükler</b>                 | <b>70.014.975</b>  | <b>29.161.034</b> | <b>13.679.706</b> | <b>6.831.441</b>  | <b>2.616.877</b>  | <b>41.247.429</b>  | <b>163.551.462</b> |
| Bilançodaki Uzun Pozisyon                   | 0                  | 0                 | 16.913.916        | 16.419.971        | 12.174.649        | 0                  | 45.508.536         |
| Bilançodaki Kısa Pozisyon                   | -27.304.904        | -2380452          | 0                 | 0                 | 0                 | -15.823.180        | -45.508.536        |
| Nazım Hesaplardaki Uzun Pozisyon            | 658.387            | 1.660.268         | 0                 | 0                 | 0                 | 0                  | 2.318.655          |
| Nazım Hesaplardaki Kısa Pozisyon            | 0                  | 0                 | 0                 | -1.304.201        | -777.200          | 0                  | -2.081.401         |
| <b>Toplam Pozisyon</b>                      | <b>-26.646.517</b> | <b>-720.184</b>   | <b>16.913.916</b> | <b>15.115.770</b> | <b>11.397.449</b> | <b>-15.823.180</b> | <b>237.254</b>     |

## Operasyonel Risk

Operasyonel Risk, yetersiz veya başarısız dahili süreçler, insanlar, sistemlerden veya harici olaylardan kaynaklanan kayıp riskidir.

Operasyonel Riske Esas Tutar, Haziran 2012 dönemine kadar BDDK'nın 1 Kasım 2006 tarih ve 26333 sayılı Resmi Gazete'de yayımlanan "Bankaların Sermaye Yeterliliğinin Ölçülmesine ve Değerlendirilmesine İlişkin Yönetmelik"te belirlenen usul ve esaslara uygun olarak hesaplanmıştır. 1 Temmuz 2012 döneminden itibaren ise, Basel II'ye geçilmesi nedeniyle BDDK'nın 28 Haziran 2012 tarih ve 28337 sayılı Resmi Gazete'de yayımlanan "Bankaların Sermaye Yeterliliğinin Ölçülmesine ve Değerlendirilmesine İlişkin Yönetmelik"te belirlenen usul ve esaslara uygun olarak hesaplanmıştır.

Operasyonel risk hesaplamasında "Temel Gösterge Yöntemi" kullanılmaktadır. Söz konusu hesaplamalar ilgili kurumlara solo ve konsolide bazda yıllık dönemlerde raporlanmakta olup, yıl boyunca değişmemektedir.

31 Aralık 2015 tarihi itibarıyla konsolide operasyonel riske esas tutar 12.245.361 Bin TL olup, söz konusu risk için hesaplanan sermaye yükümlülüğü ortalaması 979.629 Bin TL'dir.

Bankanın 31.12.2015 tarihi itibarıyla Konsolide Operasyonel Riske Esas Tutar tablosu aşağıda yer almaktadır. Bu tutar 2016 yılı boyunca sermaye yeterliliği rasyosu hesaplamalarında kullanılacaktır.

| Sıra No | BANKA FAALİYETLERİ  | Yıl Sonu               |
|---------|---|------------------------|
|         | <b>Temel Gösterge Yöntemi</b>   | <b>2015<br/>Bin TL</b> |
| 1       | Net Faiz Gelirleri  | 5.735.268              |
| 2       | Net Ücret ve Komisyon Gelirleri   | 870.329                |
| 3       | Bağlı Ortaklık ve İştirak Hisseleri Dışındaki Hisse Senetlerinden Elde Edilen Temettü Gelirleri   | 116                    |
| 4       | Ticari Kar/Zarar (Net)  | 139.931                |
| 5       | Diğer Faaliyet Gelirleri  | 856.559                |
| 6       | A/S Hariç Diğer Aktiflerin Satılmasından Elde Edilen Kar/zarar                                    | 45.905                 |
| 7       | Olağanüstü Gelirler (İştirak ve Bağlı Ortaklık Hisseleri ile Gayri Menkul Satış Kazançları Dahil) | 199.662                |
| 8       | Destek Hizmeti Karşılığı Yapılan Faaliyet Giderleri   | 68.233                 |
| 9       | Sigortadan Tazmin Edilen Tutarlar   | 925                    |
| 10      | Temel Gösterge-Brüt Gelir (sıra 1+2+3+4+5-6-7-8-9)  | 7.287.477,64           |
| 11      | Temel Gösterge-Sermaye Yükümlülüğü (sr 10 x %15)  | 1.093.121,65           |
| 12      | Temel Gösterge-Operasyonel Risk Sermaye Yük. Ortalaması   | 979.629                |
| 13      | Temel Gösterge-Operasyonel Riske Esas Tutar (sr 12 x 12,5)  | 12.245.361             |

31 Aralık 2014 tarihi itibarıyla konsolide operasyonel riske esas tutar 10.950.128 Bin TL olup, söz konusu risk için hesaplanan sermaye yükümlülüğü ortalaması 876.010 Bin TL'dir.

Bankanın 31.12.2014 tarihi itibarıyla Konsolide Operasyonel Riske Esas Tutar tablosu aşağıda yer almaktadır. Bu tutar 2015 yılı boyunca sermaye yeterliliği rasyosu hesaplamalarında kullanılmıştır.

| Sıra No | BANKA FAALİYETLERİ  | Yıl Sonu               |
|---------|---|------------------------|
|         | <b>Temel Gösterge Yöntemi</b>   | <b>2014<br/>Bin TL</b> |
| 1       | Net Faiz Gelirleri  | 4.854.780              |
| 2       | Net Ücret ve Komisyon Gelirleri   | 674.456                |
| 3       | Bağlı Ortaklık ve İştirak Hisseleri Dışındaki Hisse Senetlerinden Elde Edilen Temettü Gelirleri | 1.830                  |
| 4       | Ticari Kar/Zarar (Net)  | 248.795                |
| 5       | Diğer Faaliyet Gelirleri  | 1.346.768              |
| 6       | A/S Hariç Diğer Aktiflerin Satılmasından Elde Edilen Kar/zarar                                  | 173.531                |

|    |  |              |
|----|--|--------------|
| 7  | Olağanüstü Gelirler (İşt. ve B.O. Hisseleri ile G.Menkul Satış Kazançları Dahil) | 508.219      |
| 8  | Destek Hizmeti Karşılığı Yapılan Faaliyet Giderleri                              | 32.743       |
| 9  | Sigortadan Tazmin Edilen Tutarlar  | 930          |
| 10 | Temel Gösterge-Brüt Gelir (sıra 1+2+3+4+5-6-7-8-9)                               | 6.411.206,11 |
| 11 | Temel Gösterge-Sermaye Yükümlülüğü (sr 10 x %15)                                 | 961.680,92   |
| 12 | Temel Gösterge-Op.Risk Sermaye Yük. Ortalaması                                   | 876.010      |
| 13 | Temel Gösterge-Operasyonel Riske Esas Tutar (sr 12 x 12,5)                       | 10.950.128   |

31 Aralık 2013 tarihi itibarıyla konsolide operasyonel riske esas tutar 9.609.040 TL olup, söz konusu risk için hesaplanan sermaye yükümlülüğü ortalaması 768.723 TL'dir.

Bankanın 31.12.2013 tarihi itibarıyla Konsolide Operasyonel Riske Esas Tutar tablosu aşağıda yer almaktadır. Bu tutar 2014 yılı boyunca sermaye yeterliliği rasyosu hesaplamalarında kullanmıştır.

| Sıra No | BANKA FAALİYETLERİ  | Yıl Sonu               |
|---------|---|------------------------|
|         | <b>Temel Gösterge Yöntemi</b>   | <b>2013<br/>Bin TL</b> |
| 1       | Net Faiz Gelirleri  | 4.907.155              |
| 2       | Net Ücret ve Komisyon Gelirleri   | 629.107                |
| 3       | Bağlı Ortaklık ve İştirak Hisseleri Dışındaki Hisse Senetlerinden Elde Edilen Temettü Gelirleri | 134                    |
| 4       | Ticari Kar/Zarar (Net)  | 257.268                |
| 5       | Diğer Faaliyet Gelirleri  | 360.416                |
| 6       | A/S Hariç Diğer Aktiflerin Satılmasından Elde Edilen Kar/zarar                                  | 170.584                |
| 7       | Olağanüstü Gelirler (İşt. ve B.O. Hisseleri ile G.Menkul Satış Kazançları Dahil)                | 54.203                 |
| 8       | Destek Hizmeti Karşılığı Yapılan Faaliyet Giderleri   | 35.008                 |
| 9       | Sigortadan Tazmin Edilen Tutarlar   | 391                    |
| 10      | Temel Gösterge-Brüt Gelir (sıra 1+2+3+4+5-6-7-8-9)  | 5.893.893,43           |
| 11      | Temel Gösterge-Sermaye Yükümlülüğü (sr 10 x %15)  | 884.084,01             |
| 12      | Temel Gösterge-Op.Risk Sermaye Yük. Ortalaması  | 768.723                |
| 13      | Temel Gösterge-Operasyonel Riske Esas Tutar (sr 12 x 12,5)                                      | 9.609.040              |



(\*)**Temel Gösterge Yöntemi:** Bankanın son üç yıl itibarıyla gerçekleşen yılsonu brüt gelir tutarlarının yüzde onbeşinin ortalamasının onikibuçukla çarpılması suretiyle bulunacak değer, Operasyonel riske esas tutar olarak dikkate alınır. (Bankaların Sermaye Yeterliliğinin Ölçülmesine ve Değerlendirilmesine İlişkin Yönetmelik Madde 25)

Aşağıdaki tabloda 31.12.2014,31.12.2015 ve 30.06.2016 dönemleri için hesaplanan Sermaye Yeterlilik Rasyosu ve bileşenlerine ilişkin bilgiler yer almaktadır. 2016 yılında kullanılmak üzere hesaplanan Operasyonel riske esas tutar 12.245.361 bin TL'dir.

|  | (Bin TL)      |              |              |
|--|---------------|--------------|--------------|
|  | 30.06.2016    | 31.12.2015   | 31.12.2014   |
| ÖZKAYNAK                               | 22.041.213    | 21.651.824   | 18.212.972   |
| PİYASA RİSKİNE ESAS TUTAR              | 566.475       | 1.454.402    | 799.053      |
| OPERASYONEL RİSKE ESAS TUTAR           | 12.245.361    | 10.950.128   | 9.606.040    |
| KREDİ RİSKİNE ESAS TUTAR               | 142.868.584   | 140.007.487  | 122.283.181  |
| <b>SYR (ÖZKAYNAK/(KRET+PRET+ORET))</b> | <b>14,158</b> | <b>14,21</b> | <b>13,73</b> |

Sektörde yer alan 7 büyük bankanın 31.12.2015 itibarıyla operasyonel riske esas tutar ortalaması 17.072.093 bin TL'dir.

#### 4.2 Diğer Riskler:

##### İhraççı Riski

Bono ve/veya tahvil ihraççısının borçlanma aracına ilişkin yükümlülüklerini kısmen veya tamamen zamanında yerine getirememesinden dolayı karşılaşılabilecek zarar olasılığıdır.

Bono ve/veya tahvil ihraççısının anapara ve faiz yükümlülüklerini ödeyememesi durumunda yatırımcılar alacaklarını hukuki yollara başvurarak tahsil edebilirler. Bankanın tasfiyesi halinde, öncelikle banka borçlarının ödenmesi zorunlu olduğundan, bono ve/veya tahvil sahipleri alacaklarının tahsilinde, pay senedi sahiplerine kıyasla daha önceliklidir.

##### İtibar Riski

Müşteriler, ortaklar, rakipler ve denetim otoriteleri gibi tarafların Banka hakkındaki olumsuz düşünceleri ya da yasal düzenlemelere uygun davranılmaması neticesinde Bankaya duyulan güvenin azalması veya itibarın zedelenmesi nedeniyle Bankanın zarar etme olasılığıdır.

##### İş Riski

Faaliyetin sürdürülmesine ilişkin risk olarak da tanımlanabilecek iş riski hacim, marj ve giderlerdeki dalgalanmalardan, rekabet ortamındaki değişimlerden kaynaklanan risktir.

##### Mevzuat Riski

Bankanın kontrolü dışında, gelecek dönemlerde kanunlarda ve mevzuatta yapılacak değişiklikler finansal sektörü etkileyeceğinden, Bankanın faaliyetleri ve finansal sonuçları üzerinde doğrudan veya dolaylı olumsuz etkiler ortaya çıkabilir.

## Strateji Riski

Bankanın yanlış ticari seçimlerden veya yapılan ticari seçimlerin yanlış şekilde uygulanmasından ya da sektörel değişikliklerin iyi analiz edilmemesi veya yorumlanmaması neticesinde söz konusu değişiklikler ile bu değişikliklerden ileride doğabilecek fırsat ve tehditlere uyumlu karar alınmaması ve uygun hareket edilememesinden dolayı Bankanın zarar etme olasılığıdır.

## Vergi Riski

Borçlanma aracı ihracı tarihinden sonra vergi salmaya veya tahsiline ilişkin yetkili mercilerce veya yetkili mahkemelerce alınacak kararlar neticesinde Banka'nın ihraççı sıfatıyla mükellef olarak ödemesi gerekecek ihraç tarihinde cari olan oran veya tutarlardan daha yüksek oran veya tutarda vergi, resim, harç ödenmesinin gerekmesi durumunda Bankanın zarar etme olasılığıdır. Ayrıca, ihraç tarihinden sonra, borçlanma araçları kazancına ilişkin daha yüksek oran veya tutarda vergi, resim, harç ödenmesinin gerekmesi durumunda yatırımcılar yatırım sırasında öngördükleri kazançlarının azalması riski vardır.

## İştiraklerden Kaynaklanan Riskler

Bankanın, çoğu finansal sektörde olmak üzere muhtelif sektörlerde yer alan iştirakleri bulunmaktadır. Herhangi bir iştirak yatırımının veya söz konusu iştirak yatırımları toplamının veya ileride gerçekleşebilecek elden çıkarmaların Bankaya olumsuz etkileri olabilir.

## 5. İHRAÇÇI HAKKINDA BİLGİLER

### 5.1. İhraççı hakkında genel bilgi:

#### 5.1.1. İhraççının ticaret unvanı:

Türkiye Vakıflar Bankası Türk Anonim Ortaklığı

#### 5.1.2. İhraççının kayıtlı olduğu ticaret sicili ve sicil numarası:

|   |   |  |
|---|---|--|
| <b>Fiili Yönetim Yeri ve Merkez Adresi</b>      | : | Sultan Selim Mah. Eski Büyükdere Cad. No:59 Kağıthane/İSTANBUL |
| <b>Bağlı Bulunduğu Ticaret Sicili Müdürlüğü</b> | : | İstanbul Ticaret Sicil Müdürlüğü                               |
| <b>Ticaret Sicil Numarası</b>                   | : | 776444   |

#### 5.1.3. İhraççının kuruluş tarihi ve süresiz değilse, öngörülen süresi:

Banka 11.01.1954 tarihinde süresiz olarak kurulmuştur.

**5.1.4. İhraççının hukuki statüsü, tabi olduğu mevzuat, ihraççının kurulduğu ülke, kayıtlı merkezinin ve fiili yönetim merkezinin adresi, internet adresi ve telefon ve fax numaraları:**

|  |   |   |
|--|---|---|
| <b>Hukuki Statü</b>                        | : | Anonim Ortaklık   |
| <b>Tabi Olduğu Yasal Mevzuat</b>           | : | T.C. Kanunları  |
| <b>Kurulduğu Ülke</b>                      | : | Türkiye   |
| <b>Fiili Yönetim Yeri ve Merkez Adresi</b> | : | Sultan Selim Mah. Eski Büyükdere Cad. No:59 Kağıthane/İSTANBUL    |
| <b>Telefon ve Faks Numaraları</b>          | : | Telefon: +90 212 398 15 15 – 398 10 00<br>Faks: +90 212 398 11 55 |

|                 |   |                      |
|-----------------|---|----------------------|
| İnternet Adresi | : | www.vakifbank.com.tr |
|-----------------|---|----------------------|

**5.1.5. İhraççının ödeme gücünün değerlendirilmesi için önemli olan, ihraççıya ilişkin son zamanlarda meydana gelmiş olaylar hakkında bilgi:**

YOKTUR.

## **5.2. Yatırımlar:**

**5.2.1. İhraççı bilgi dokümanında yer alması gereken son finansal tablo tarihinden itibaren yapılmış olan başlıca yatırımlara ilişkin açıklama:**

YOKTUR.

**5.2.2. İhraççının yönetim organı tarafından geleceğe yönelik önemli yatırımlar hakkında ihraççıyı bağlayıcı olarak alınan kararlar, yapılan sözleşmeler ve diğer girişimler hakkında bilgi:**

YOKTUR.

**5.2.3. Madde 5.2.2'de belirtilen bağlayıcı taahhütleri yerine getirmek için gereken finansmanın planlanan kaynaklarına ilişkin bilgi:**

YOKTUR.

**5.2.4. İhraççının borçlanma aracı sahiplerine karşı yükümlülüklerini yerine getirebilmesi için önemli olan ve grubun herhangi bir üyesini yükümlülük altına sokan veya ona haklar tanıyan, olağan ticari faaliyetler dışında imzalanmış olan tüm önemli sözleşmelerin kısa özeti:**

YOKTUR.

## **6. FAALİYETLER HAKKINDA GENEL BİLGİLER**

### **6.1. Ana faaliyet alanları:**

VakıfBank'ın ana faaliyet alanları:

- Bireysel Bankacılık
- KOBİ Bankacılığı
- Ticari Bankacılık
- Kurumsal Bankacılık
- Özel Bankacılık
- Tarım Bankacılığı

VakıfBank, 31.03.2017 tarihi itibarıyla 921 yurt içi, 3 yurtdışı olmak üzere 924 adet şubesi, 15.678 çalışanı ile etkin ve verimli bir şekilde müşterilerine hizmet vermeye devam etmektedir.

Banka'nın ana bankacılık faaliyetlerinin desteklenmesi amacıyla dördü bankacılık, ikisi sigortacılık, yedisi diğer mali iştirakler olmak üzere 13'ü finans sektöründe; biri enerji, ikisi turizm, biri imalat, altısı diğer ticari işletmeler sektöründe olmak üzere onu finans sektörü dışında faaliyette bulunan 23 adet iştiraki bulunmaktadır.

VakıfBank'ın iştirak ve bağlı ortaklıkları ile ilgili detaylı bilgi "**7.1. İhraççının dahil olduğu grup hakkında özet bilgi, grup şirketlerinin faaliyet konuları, ihraççıyla olan ilişkileri ve ihraççının grup içindeki yeri**" bölümünde yer almaktadır.

**6.1.1. İhraççı bilgi dokümanında yer alması gereken finansal tablo dönemleri itibarıyla ana ürün/hizmet kategorilerini de içerecek şekilde ihraççı faaliyetleri hakkında bilgi:**

| <b>Faaliyet Gelirleri/Giderleri (Bin TL)</b> | <b>31.12.2015</b> | <b>(%)</b> | <b>31.12.2016</b> | <b>(%)</b> | <b>31.03.2017</b> | <b>(%)</b> |
|--|-------------------|------------|-------------------|------------|-------------------|------------|
| Net Faiz Geliri/Gideri                       | 5.735.268         | 65,0       | 7.236.233         | 67,5       | 2.452.903         | 67,5       |
| Net Ücret ve Komisyon Geliri/Gideri          | 870.329           | 9,9        | 912.483           | 8,5        | 267.488           | 7,4        |
| Temettü Gelirleri                            | 37.169            | 0,4        | 61.736            | 0,6        | 43.054            | 1,2        |
| Ticari Kâr/Zarar (Net)                       | 139.931           | 1,6        | 505.038           | 4,7        | 129.139           | 3,6        |
| Diğer Faaliyet Gelirleri                     | 2.036.648         | 23,1       | 2.004.336         | 18,7       | 738.825           | 20,3       |
| <b>TOPLAM</b>                                | <b>8.819.345</b>  | <b>100</b> | <b>10.719.826</b> | <b>100</b> | <b>3.631.409</b>  | <b>100</b> |

\* Tablodaki bakiyeler bağımsız denetimden geçmiş konsolide finansal tablolardan alınmıştır.

VakıfBank'ın ana faaliyeti Bankacılık olup iş kolları aşağıda ayrıntılı olarak açıklanmaktadır.

### **A. BİREYSEL BANKACILIK**

Yaklaşık 12 milyon bireysel nitelikli müşteriye hizmet veren VakıfBank, Bireysel Bankacılık alanındaki deneyimi ve müşteri odaklı stratejisi ile sektörün önde gelen bankalarından biri olmaya devam etmektedir. VakıfBank, 2015 yılında 2 milyondan fazla müşterinin finansman ihtiyacını uygun koşullar sağlayarak çözüme kavuşturmuştur. VakıfBank'ın müşteri odaklı bu yaklaşımı ile tüketici kredileri içinde, taksitli ihtiyaç kredilerinin payı 2015 yılında bir önceki yıla göre artarak %52,45(2014 yılında %50,36) taşıt kredilerinin payı %1,42 (2014 yılında %1,47) ve konut kredilerinin payı ise %46,12 (2014 yılında %48,17) olarak gerçekleşmiştir.

### **B. KOBİ BANKACILIĞI**

VakıfBank, ekonominin itici gücü konumunda bulunan KOBİ'lerin ihtiyaçlarını doğru bir şekilde analiz ederek, KOBİ'lere sunduğu finansal olmayan ürün ve hizmetlerle 2015 yılında da KOBİ'lerin yanında olmaya devam etmiş ve KOBİ Bankacılığı alanındaki istikrarlı büyümesini sürdürmüştür.

“Küçük ve Orta Büyüklükteki İşletmelerin Tanımı Nitelikleri ve Sınıflandırılması Hakkında Yönetmelik” hükümleri baz alındığında VakıfBank, 2014 yılında bir önceki yıla göre nakdi kredilerini %20,63, 2015 yılında bir önceki yıla göre nakdi kredilerini %19,47 artırarak KOBİ nitelikli müşterilerini tüm gücüyle desteklemeye devam etmiştir.

### **C. TİCARİ BANKACILIK**

Ticari ve Kurumsal Bankacılık iş kolu altında yapılan Ticari Bankacılık iş birimi ile orta ve büyük ölçekli ticari firmalar ile kamu kurum ve kuruluşlarına hizmet sunan VakıfBank, müşterilerinin beklenti ve ihtiyaçlarına yönelik ürün ve hizmetleriyle istikrarlı ve tabana yaygın büyümesini 2015 yılında da sürdürmeye devam ettirmiştir.

VakıfBank dinamik ve konusunda uzman kadrosuyla yalnızca müşterilerinin beklenti ve ihtiyaçlarını karşılamakla kalmamış, aynı zamanda yenilikçi ve alternatif finansal çözümleriyle daha hızlı ve kaliteli hizmet vermeye odaklanarak 2014 yılında ticari müşteri sayısını %14, 2015 yılında ticari müşteri sayısını %9,04 artırmıştır.

### **D. KURUMSAL BANKACILIK**

VakıfBank, Kurumsal Bankacılık alanında müşterilerinin ihtiyaç duyduğu tüm ürün ve hizmetleri, uzman satış ve operasyon kadrosu, geniş ürün yelpazesi, yenilenmiş teknolojik altyapı olanakları ve iş süreçleriyle sunmaktadır. VakıfBank Kurumsal Bankacılık iş kolunda, aktif kalitesi ve

kârlılığı temel alan bir anlayışla strateji ve aksiyon planını oluşturmuş ve bu sayede hizmet verdiği müşteri sayısını artırırken, çapraz satış oranını ve iş kolu kârlılığını önemli ölçüde artırmıştır.

VakıfBank'ın Kurumsal Bankacılık alanında müşteri sayısı 2015 yılında %14, 2014 yılında %5 oranında artmıştır.

## **E. ÖZEL BANKACILIK**

Toplam varlığı 300 bin TL ve üzerinde olan üst gelir grubu müşterilerine konusunda uzman Özel Bankacılık Portföy Yöneticileriyle, kişiye özel finansal çözümler yaratmakta, müşteri konforuna önem verilerek tasarlanan özel hizmet noktalarında, standart bankacılık ürünlerine ek olarak, özel bankacılık müşterilerinin ihtiyacı ve beklentilerine uygun alternatif yatırım seçenekleri sunmaktadır.

2011 yılında Ankara ve İstanbul Avrupa Özel Bankacılık şubeleriyle başlayan şube yapılanması, 2012 yılında İzmir ve İstanbul Anadolu Özel Bankacılık şubeleri ile devam etmiştir. 2013'te son olarak açılan Yeşilköy Özel Bankacılık, Bursa Özel Bankacılık ve Adana Özel Bankacılık şubeleri ile toplamda 7 adet Özel Bankacılık şubesi ile hizmet vermeye devam eden VakıfBank, açılan yeni şubelerin de desteği ile açılan yeni şubelerin de desteği ile 2014 yılında 1.455 adet müşteri ve 1,652 milyon TL'lik varlık büyüklüğüne ulaşmıştır. 31 Aralık 2015 itibarıyla Özel Bankacılık şubelerinden hizmet alan müşteri sayısını 2.152'ye ulaştırmış ve toplam varlık büyüklüğünü 2.013 milyon TL'ye çıkarmıştır.

## **F. TARIM BANKACILIĞI**

2014 yılında tarımsal üreticilere daha iyi hizmet vermek amacıyla Tarım Bankacılığı birimleri kuran VakıfBank, Bölge Müdürlüklerinde görevli ve konusunda tecrübeli Tarım Pazarlama Satış Yöneticileri yanı sıra 279 şubede Tarım Bankacılığı uzmanı portföy yöneticisi ile çiftçilerin talebini hızlı bir şekilde karşılamayı esas alan halden anlayarak tarım bankacılığı anlayışıyla bitkisel üretimden, arıcılığa, süt ve besi hayvancılığında kümes hayvancılığına kadar tarımsal üretimin her alanında çiftçilere destek olmaktadır.

VakıfBank, Tarım Bankacılığı alanında; hasat dönemi uyumlu yılda bir ödemeli, ödemesiz dönemli ve uzun vadeli işletme ve yatırım kredi seçenekleri, TarımKart, Tarım Kredili Bankomat ve TMO Kart gibi ürünleri yanı sıra üreticilere özel kredi değerlendirme sistemi ile sayısı her geçen gün artan tarımsal üretici nitelikli müşterilerine hizmet vermektedir.

**6.1.2. Araştırma ve geliştirme süreci devam eden önemli nitelikte ürün ve hizmetler ile söz konusu ürün ve hizmetlere ilişkin araştırma ve geliştirme sürecinde gelinen aşama hakkında ticari sırrı açığa çıkarmayacak nitelikte kamuya duyurulmuş bilgi:**

YOKTUR.

### **6.2. Başlıca sektörler/pazarlar:**

**6.2.1. Faaliyet gösterilen sektörler/pazarlar ve ihracının bu sektörlerdeki/pazarlardaki yeri ile avantaj ve dezavantajları hakkında bilgi:**

VakıfBank bankacılık alanında faaliyet göstermekte olup, Banka'nın ana faaliyet alanları bireysel bankacılık, KOBİ Bankacılığı, ticari bankacılık, kurumsal bankacılık, özel bankacılık ve tarım bankacılığı faaliyetlerinden oluşmaktadır.

VakıfBank'ın Türk Bankacılık sektöründeki en büyük avantajları Bankanın geniş ve tabana yaygın müşteri ağına, güçlü ortaklık yapısına sahip olmasıdır. Söz konusu hususların etkisiyle VakıfBank kurulduğu günden bu yana Türk Bankacılık Sektörünün en önemli oyuncularından birisi olmuştur. Sahip olduğu deneyim ve tecrübe ile sektör içerisindeki ağırlığını her geçen gün artıran VakıfBank, müşterilerinin güvenini her daim ayakta tutacak ve dün olduğu gibi bugün de müşterilerinin halinden anlamaya devam edecektir. Bunun yanında her geçen gün genişlemeye devam eden şube ağıyla da müşterilerine daha da yakınlaşmaktadır. Bankamız Mart 2017 itibarıyla

yurtdışı dâhil 924 şubeye ulaşmıştır. Yine bu dönemde Bankamızda canlı kredilerin toplam aktifler içerisindeki %67,63'lük payıyla kaynaklarının büyük bir kısmını kredilere aktarmıştır. VakıfBank, bu alanda sektörün ve sektörde aktif büyüklüğü olarak önünde yer alan tüm bankalardan daha yüksek bir orana sahip olmuştur. Söz konusu husus VakıfBank'ın Türkiye ekonomisini desteklediğinin ve reel sektör içerisindeki güçlü konumunun en önemli göstergelerindedir.

Mart 2017 itibarıyla, VakıfBank yılsonuna göre aktif büyüklüğünü artırmış ve sektörün aktif büyüklüğüne göre sektörün en büyük bankalarından birisi olmaya devam etmiştir. Banka önümüzdeki dönemlerde söz konusu konumunu daha da güçlendirmek için rakiplerine göre görece daha zayıf olduğu alanlarda çeşitli stratejiler geliştirmektedir. Rakip bankaların 2017 Mart ayına ait açıkladıkları bağımsız denetim raporları incelendiğinde VakıfBank'ın rakip bankalara kıyasla düşük net ücret ve komisyon gelirine, görece yüksek mevduat maliyetine ve sektördeki diğer bankalarda da olduğu gibi vade uyumsuzluğuna sahip olduğu görülmektedir.

VakıfBank söz konusu sorunları gidermek adına son yıllarda çalışmalarını yoğunlaştırmıştır. Bu doğrultuda özellikle IT altyapısını geliştirerek, performans sisteminden, kaynak maliyetine kadar birçok projeyi uygulamaya geçirmiştir. Söz konusu durum Bankanın verimliliğinde pozitif yönde bir artış sağlamıştır. Önümüzdeki dönemlerde de Bankamız faiz dışı gelirlerini daha çok artırmaya, mevduatını tabana yaygınlaştırarak tasarruf mevduatını artırmaya, katma değer yaratan ve ihracata yönelik her türlü projenin finansmanında daha çok yer almaya, tasarruf tedbirleri sayesinde faiz dışı giderlerini azaltmaya, vade uyumsuzluğunu gidermek adına uzun vadeli kaynak teminine ve takip ve kredi izlemeye verilen önemi daha da artırmaya odaklanmaya devam edecektir.

Aşağıdaki tabloda 31 Aralık 2016 ve 31 Mart 2017 itibarıyla VakıfBank ve sektör geneline ilişkin veriler yer almaktadır.

|  | <b>VakıfBank<br/>Aralık<br/>2016*</b> | <b>Sektör<br/>Aralık<br/>2016**</b> | <b>VakıfBank<br/>Pazar Payı<br/>(%)</b> |
|--|---------------------------------------|-------------------------------------|---|
| <b>Şube Sayısı (Yurtdışı Şube Dahil)</b> | 924                                   | 11.747                              | <b>7,87</b>                             |
| <b>Kredi (Milyon TL)</b>                 | 148.404                               | 1.734.342                           | <b>8,56</b>                             |
| <b>Mevduat (Milyon TL)</b>               | 126.259                               | 1.453.632                           | <b>8,69</b>                             |
| <b>Aktif Büyüklüğü (Milyon TL)</b>       | 220.671                               | 2.731.037                           | <b>8,08</b>                             |

|  | <b>VakıfBank<br/>Mart 2017*</b> | <b>Sektör<br/>Mart<br/>2017**</b> | <b>VakıfBank<br/>Pazar Payı (%)</b> |
|--|---------------------------------|-----------------------------------|-------------------------------------|
| <b>Şube Sayısı (Yurtdışı Şube Dahil)</b> | 924                             | 11.723                            | 7,88                                |
| <b>Kredi (Milyon TL)</b>                 | 155.021                         | 1.830.276                         | 8,47                                |
| <b>Mevduat (Milyon TL)</b>               | 132.597                         | 1.518.009                         | 8,73                                |
| <b>Aktif Büyüklüğü (Milyon TL)</b>       | 229.209                         | 2.866.045                         | 8,00                                |

\*Tablodaki bakiyeler bağımsız denetimden geçmiş konsolide finansal tablolardan alınmıştır.

\*\*BDDK solo bilanço deęerleri kullanılarak hazırlanmıřtır.<sup>2</sup>

Ařaęıda Aralık 2015, Aralık 2016 ve Mart 2017 dnemlerine ait VakıfBank ve sektr geneline iliřkin veriler konsolide olmayan tablolarda verilmiřtir.

|  | <b>VakıfBank<br/>Aralık 2015*</b> | <b>Sektr<br/>Aralık 2015**</b> | <b>VakıfBank<br/>Pazar Payı (%)</b> |
|--|-----------------------------------|---------------------------------|-------------------------------------|
| <b>řube Sayısı (Yurtdıřı řube Dâhil)</b> | 920                               | 12.269                          | <b>7,50</b>                         |
| <b>Kredi (Milyon TL)</b>                 | 122.974                           | 1.484.960                       | <b>8,28</b>                         |
| <b>Mevduat (Milyon TL)</b>               | 109.923                           | 1.245.428                       | <b>8,83</b>                         |
| <b>Aktif Byklę (Milyon TL)</b>       | 182.947                           | 2.357.432                       | <b>7,76</b>                         |

|  | <b>VakıfBank<br/>Aralık 2016*</b> | <b>Sektr<br/>Aralık<br/>2016**</b> | <b>VakıfBank<br/>Pazar Payı<br/>(%)</b> |
|--|-----------------------------------|-------------------------------------|---|
| <b>řube Sayısı (Yurtdıřı řube Dâhil)</b> | 924                               | 11.747                              | <b>7,87</b>                             |
| <b>Kredi (Milyon TL)</b>                 | 146.619                           | 1.734.342                           | <b>8,45</b>                             |
| <b>Mevduat (Milyon TL)</b>               | 123.838                           | 1.453.632                           | <b>8,52</b>                             |
| <b>Aktif Byklę (Milyon TL)</b>       | 212.540                           | 2.731.037                           | <b>7,78</b>                             |

|  | <b>VakıfBank<br/>Mart 2017*</b> | <b>Sektr<br/>Mart<br/>2017**</b> | <b>VakıfBank<br/>Pazar Payı<br/>(%)</b> |
|--|---------------------------------|-----------------------------------|---|
| <b>řube Sayısı (Yurtdıřı řube Dâhil)</b> | 924                             | 11.723                            | <b>7,88</b>                             |
| <b>Kredi (Milyon TL)</b>                 | 153.168                         | 1.830.276                         | <b>8,37</b>                             |
| <b>Mevduat (Milyon TL)</b>               | 129.985                         | 1.518.009                         | <b>8,56</b>                             |
| <b>Aktif Byklę (Milyon TL)</b>       | 221.012                         | 2.866.045                         | <b>7,71</b>                             |

\*Tablodaki bakiyeler baęımsız denetimden gemiř konsolide olmayan finansal tablolardan alınmıřtır.

\*\*BDDK solo bilanço deęerleri kullanılarak hazırlanmıřtır.

VakıfBank, Mart 2017 itibarıyla sektrde toplam aktif byklęne gre %8,00'lik pazar payıyla Trkiye'nin en byk bankalarından biri olmaya devam etmiřtir. Banka kredilerde %8,47'lik pazar payı, mevduatta ise %8,73'lk pazar payı elde etmiřtir.

Bymesini 2017 yılında da devam ettiren VakıfBank Mart 2017 dneminde 2016 yılsonu konsolide rakamlarına gre, toplam aktiflerini %3,87 oranında artırarak 229.209 milyon TL'ye yükseltmiřtir. Aktiflerin %67,63'n oluřturan kredilerini ise %4,46 oranında artırarak 155.021

<sup>2</sup> [BDDK İnternet Sitesi - Sektr Verileri](#)

milyon TL'ye çıkarmıştır. Kredileri içinde en büyük paya sahip olan ticari kredilerini yılsonuna göre %5,34 oranında artıran VakıfBank ülkemizin büyümesine katkıda bulunmaya devam etmiştir. Bireysel kredilerde ise; konut kredilerini % 0,57 oranında azaltmış, taksitli ihtiyaç kredilerini % 5,46 oranında, kredi kartlarını da % 0,75 oranında artırmış, toplamda da bireysel kredilerdeki artış oranı % 2,15 olarak gerçekleşmiştir. VakıfBank'ın menkul kıymetler portföyü; 2017 Mart döneminde bir önceki yılsonuna göre %4,29 oranında artarak 29.817 milyon TL'ye yükselmiş ve aktif içerisindeki payı %13,01 olarak gerçekleşmiştir.

Önemli fon kaynaklarından biri olan mevduatın pasifler içerisindeki payı Aralık 2016 döneminde %57,22 olarak gerçekleşmiştir. VakıfBank 2015 yılsonuna göre toplam mevduatını %12,72 oranında artırarak 126.259 milyon TL'ye yükseltmiştir.

VakıfBank 2015 yılında mevduat dışında kaynak yaratma konusunda da önemli yol kat etmiştir. Banka'nın ihraç ettiği menkul kıymetlerin yerli ve yabancı yatırımcı tarafından ilgi görmesi fon kaynağının çeşitlendirilmesi ve vade yapısının uzamasına katkıda bulunmuştur. VakıfBank 2011 yılında başladığı borçlanma aracı ihracına 2015 yılı içerisinde de devam etmiş, değişik vade ve türlerde bono ve tahvil ihracı gerçekleştirmiştir. 2014 yılı içerisinde Türkiye'nin ilk euro cinsi\* yurtdışı tahvil ihracına da Bankamız imza atmıştır.

(\*[http://www.vakifbank.com.tr/documents/inv\\_pres/First-Ever-Euro-Denominated-Eurobond-Issuance-Out-Of-Turkey.pdf](http://www.vakifbank.com.tr/documents/inv_pres/First-Ever-Euro-Denominated-Eurobond-Issuance-Out-Of-Turkey.pdf))

VakıfBank, fonlama kaynaklarının çeşitlendirilmesi, faiz oranı riskinin azaltılması, ilave kaynak yaratılması amacıyla 3 Nisan 2013 tarihinde, hem Amerikalı hem de Avrupalı yatırımcılara yönelik RegS/144A dokümantasyonuna göre azami 3 milyar ABD Doları eşdeğeri tutarına kadar farklı para birimlerinde yurtdışı tahvil ihracı ve benzeri işlemlere imkân sağlayacak Global Medium Term Notes (GMTN) programını kurmuştur.

Program kapsamında Nisan 2013 döneminde yurtdışında satılmak üzere nominal tutarı 600 milyon ABD Doları, itfa tarihi 15 Nisan 2018 olan sabit faizli, 5 yıl vadeli ve 6 ayda bir kupon ödemeli ve kupon oranı %3,75 olan tahvil ihracı gerçekleştirilmiştir.

Yine Program kapsamında, Ekim 2013 döneminde yurtdışında satılmak üzere nominal tutarı 500 milyon ABD Doları, itfa tarihi 31 Ekim 2018 olan sabit faizli, 5 yıl vadeli ve 6 ayda bir kupon ödemeli, getiri oranı %5,149 ve kupon oranı %5,00 olan tahvil ihracı gerçekleştirilmiştir. Söz konusu işleme yaklaşık 13 kat yatırımcı talebi gelmiştir. İşleme gösterilen yoğun yatırımcı talebi sayesinde işlemin fiyatı açılış fiyatına göre 30 bps düşerek Mid-Swap+370 bps seviyesinden kapanmıştır.

Söz konusu programın boyutu 8 Nisan 2014 tarihinde 5 milyar ABD Dolarına ve 17 Nisan 2015 tarihinde 7 milyar ABD Dolarına çıkartılmıştır.

Global Medium Term Notes (GMTN) programı kapsamında, Haziran 2014 döneminde de nominal tutarı 500 Milyon EUR, itfa tarihi 17.06.2019 olan sabit faizli, 5 yıl vadeli ve yılda bir kupon ödemeli tahvil ihracı yapılmış olup, kupon oranı %3,50 getiri oranı ise %3,65 olarak gerçekleşmiştir.

Bankamız program dahilinde 2 Şubat 2015 tarihinde nominal tutarı 500 milyon ABD Doları, itfa tarihi 3 Şubat 2025, 3 Şubat 2020 tarihinde erken itfa opsiyonu bulunan, sabit faizli, 10 yıl 1 gün vadeli ve yılda iki faiz ödemeli tahvillerin kupon oranının %6,875 ve getirisi %6,95 olan Basel III uyumlu sermaye benzeri kredi hükümlerini haiz tahvil ihracı gerçekleştirmiştir.

Ayrıca program kapsamında Haziran/2013 tarihinden itibaren 17 ayrı banka ile 223 tahsisli satış işlemi (private placement) gerçekleştirilmiştir. İşlemler çeşitli para birimlerinde (ABD Doları, EUR ve İsviçre Frangı) ve 3 ay, 6 ay, 1 yıl ve 2 yıl vadelerle gerçekleştirilmiş olup, 2 Haziran 2017 itibarıyla 4.715 milyon ABD Doları eşdeğerinde tahsisli satış yapılmıştır. İşlemlerin çok büyük kısmı ülkemizle ilk defa tanışan Asyalı yatırımcılarla gerçekleştirilmiştir.

Bankamız Covered Bond (İTMK) programı kapsamında 4 Mayıs 2016 tarihinde nominal tutarı 500 milyon Avro, itfa tarihi 4 Mayıs 2021 olan, sabit faizli, 5 yıl vadeli, yılda bir kez faiz ödemeli, kupon oranı 2,375% ve getirisi 2,578% olan ipotek teminatlı menkul kıymet ihracı gerçekleştirmiştir.



Global Medium Term Notes (GMTN) programı kapsamında, Ekim 2016 döneminde de nominal tutarı 500 Milyon ABD Doları, itfa tarihi 27.10.2021 olan sabit faizli, 5 yıl vadeli ve yılda bir kupon ödemeli tahvil ihracı yapılmış olup, kupon oranı %5,50 getiri oranı ise %5,614 olarak gerçekleşmiştir.

2012 yılında, 900 milyon ABD Doları tutarında, 2022 vadeli olarak gerçekleştirilen sermaye benzeri kredi hükümlerini haiz tahvillerden nominal tutarı toplam 227.605.000 USD olan tahvillerin, Basel III uyumlu şartlara sahip yeni tahviller ile takas işlemine yönelik operasyonel süreç 13 Şubat 2017 tarihinde tamamlanmış olup, takas edilecek tahvillerin itfa tarihi 1 Kasım 2027, vadesi 10 yıl (2022 yılında geri çağırma opsiyonu bulundurmaktadır) ve kupon oranı %8,00 olarak belirlenmiştir.

Global Medium Term Notes (GMTN) programı kapsamında, Mayıs 2017 döneminde de nominal tutarı 500 Milyon ABD Doları, itfa tarihi 30.05.2022 olan sabit faizli, 5 yıl vadeli ve yılda bir kupon ödemeli tahvil ihracı yapılmış olup, kupon oranı %5,625 getiri oranı ise %5,650 olarak gerçekleşmiştir.

Mart 2017 döneminde VakıfBank'ın özkaynakları 2016 yılsonuna göre %7,08'lik artışla 20.995 milyon TL olarak gerçekleşmiştir. Özkaynakların toplam pasifler içindeki payı ise %9,16'dır.

Mart 2017 döneminde VakıfBank net dönem kârı 1.255 milyon TL olarak gerçekleşmiştir. Bu dönemde geçen yılın aynı dönemine göre faiz gelirleri %23,64, faiz giderleri %4,96 oranında artmıştır. Bunun sonucunda da 2016 yılında %174,39 olan faiz gelirlerinin faiz giderlerini karşılama oranı Mart 2017 döneminde %197,46 olarak gerçekleşmiştir.

### **6.3. İhraççının rekabet konumuna ilişkin olarak yaptığı açıklamaların dayanağı:**

- Türkiye Bankalar Birliği:

(<https://www.tbb.org.tr/tr/bankacilik/banka-ve-sektor-bilgileri/istatistiki-raporlar/59>) (Erişim Tarihi:09.08.2016)

- Bankacılık Düzenleme ve Denetleme Kurumu:

(<http://ebulten.bddk.org.tr/ABMVC/tr/Gosterim/Gelismis>) (Erişim Tarihi:09.08.2016)

- VakıfBank Konsolide Olmayan Bağımsız Denetim Raporları:

(<http://www.vakifbank.com.tr/finansal-bilgiler.aspx?pageID=353>) (Erişim Tarihi:09.08.2016)

- VakıfBank Yurt dışı ihraçlar ile ilgili arz sirküleri:

(<http://www.vakifbank.com.tr/first-supplement-dated-june-8-2015-to-the-base-prospectus-dated-april-17-2015.aspx?pageID=1134>)

- VakıfBank yurtdışı ihraçlar ile ilgili KAP açıklamaları:

(<http://www.vakifbank.com.tr/ozel-durum-aciklamalari.aspx?pageID=405>)

- VakıfBank yurtdışı ihraç satış sonuçları detayı:

Bloomberg veri terminalinden VAKBN sayfasında ilgili ihracın ISIN numarası girilerek detaylı bilgi görülebilir.

## **7. GRUP HAKKINDA BİLGİLER**

### **7.1. İhraççının dahil olduğu grup hakkında özet bilgi, grup şirketlerinin faaliyet konuları, ihraççıyla olan ilişkileri ve ihraççının grup içindeki yeri:**

İhraççı grup içerisinde ana ortak olup, bağlı ortaklıkları ve iştirakleri ile aşağıda açıklanan faaliyet alanları kapsamında ticari ilişkilerini devam ettirmektedir.

31.03.2017 hesap dönemine ait konsolide bağımsız denetim raporuna göre Banka'da tam konsolidasyon kapsamındaki bağı ortaklık sayısı 9'dur.

İştirak niteliğindeki Kıbrıs Vakıflar Bankası Ltd. ve Türkiye Sınai Kalkınma Bankası AŞ özkaynak yöntemi ile muhasebeleştirilerek konsolidasyon kapsamına alınmıştır.

31.12.2015 itibarıyla Bankanın solo bilançosunda iştirak ve bağı ortaklıklar toplamının aktif içerisindeki payı %1,02 olup %0,86'sı konsolidasyona tabi olan iştirak ve bağı ortaklıklarımıza aittir.

31.12.2016 itibarıyla Bankanın solo bilançosunda iştirak ve bağı ortaklıklar toplamının aktif içerisindeki payı % 0,98 olup konsolidasyona tabi olan iştirak ve bağı ortaklıklarımızın bilançodaki payı ise % 0,83'tür.

31.03.2017 itibarıyla Bankanın solo bilançosunda iştirak ve bağı ortaklıklar toplamının aktif içerisindeki payı % 1,001 olup %0,86'sı konsolidasyona tabi olan iştirak ve bağı ortaklıklarımıza aittir.

Ana Ortaklık Banka ile bağı ortaklıkları niteliğindeki;

- Güneş Sigorta A.Ş.
- Vakıf Emeklilik A.Ş.
- Vakıf Finansal Kiralama A.Ş.
- Vakıf Faktoring A.Ş.
- Vakıfbank International AG
- Vakıf Yatırım Menkul Değerler A.Ş.
- Vakıf Portföy Yönetimi A.Ş.
- Vakıf Gayrimenkul Yatırım Ortaklığı A.Ş.
- Vakıf Menkul Kıymet Yatırım Ortaklığı A.Ş.

“tam konsolidasyon yöntemine” göre,

İştiraki niteliğindeki;

- Kıbrıs Vakıflar Bankası Ltd.
- Türkiye Sınai Kalkınma Bankası A.Ş.

ise “özkaynak yöntemine” göre konsolide finansal tablolara dahil edilmişlerdir.

02.06.2017 itibarıyla toplam 23 adet olan iştiraklerimizin; 13 adedi Finans sektöründe ( 4'ü Bankacılık, 2'si Sigortacılık, 7'si Diğer Mali İştirakler), 10 adedi ise Finans sektörü dışında (2'si Turizm, 1'i İmalat, 6'sı Diğer Ticari İşletmeler, 1'i Enerji) yer almaktadır.

**Vakıfbank İştirak ve Bağlı Ortaklıkları Hakkında Bilgi :**

| Unvanı                                    | Adres (Şehir/Ülke) | Vakıfbank pay oranı(%) | Banka risk grubu pay oranı (%) | Konsolidasyon yöntemi |
|---|--------------------|------------------------|--------------------------------|-----------------------|
| Güneş Sigorta AŞ                          | İstanbul/Türkiye   | 48,20                  | 48,20                          | Tam Konsolidasyon     |
| Vakıf Emeklilik AŞ                        | İstanbul/Türkiye   | 53,90                  | 79,74                          | Tam Konsolidasyon     |
| Vakıfbank International AG                | Viyana/Avusturya   | 90,00                  | 90,00                          | Tam Konsolidasyon     |
| Vakıf Finansal Kiralama AŞ                | İstanbul/Türkiye   | 58,71                  | 66,26                          | Tam Konsolidasyon     |
| Vakıf Faktoring AŞ                        | İstanbul/Türkiye   | 78,39                  | 88,70                          | Tam Konsolidasyon     |
| Vakıf Gayrimenkul Yatırım Ort. AŞ (*)     | İstanbul/Türkiye   | 38,70                  | 40,87                          | Tam Konsolidasyon     |
| Vakıf Portföy Yönetimi AŞ                 | İstanbul/Türkiye   | 100,00                 | 100,00                         | Tam Konsolidasyon     |
| Vakıf Yatırım Menkul Değerler AŞ          | İstanbul/Türkiye   | 99,00                  | 99,48                          | Tam Konsolidasyon     |
| Vakıf Menkul Kıymet Yatırım Ort. AŞ       | İstanbul/Türkiye   | 22,89                  | 34,57                          | Tam Konsolidasyon     |
| Kıbrıs Vakıflar Bankası Ltd.              | Lefkoşa/KKTC       | 15,00                  | 15,00                          | Özkaynak Yöntemi      |
| T. Sınai Kalkınma Bankası AŞ              | İstanbul/Türkiye   | 8,38                   | 8,38                           | Özkaynak Yöntemi      |
| Vakıf Pazarlama Sanayi ve Ticaret AŞ(**)  | İstanbul/Türkiye   | 69,33                  | 76,20                          | -                     |
| Vakıf Enerji ve Madencilik AŞ(**)         | Ankara/Türkiye     | 65,50                  | 85,53                          | -                     |
| Taksim Otelcilik AŞ(**)                   | İstanbul/Türkiye   | 51,00                  | 51,69                          | -                     |
| Vakıf Gayrimenkul Değerleme AŞ(**)        | Ankara/Türkiye     | 54,29                  | 58,73                          | -                     |
| Bankalararası Kart Merkezi AŞ             | İstanbul/Türkiye   | 9,70                   | 9,70                           | -                     |
| KKB Kredi Kayıt Bürosu AŞ                 | İstanbul/Türkiye   | 9,09                   | 9,09                           | -                     |
| Takasbank-İSTANBUL Takas ve Sakl. Bank.AŞ | İstanbul/Türkiye   | 4,37                   | 4,37                           | -                     |
| Roketsan Roket Sanayii AŞ                 | Ankara/Türkiye     | 9,93                   | 9,93                           | -                     |
| İzmir Enternasyonal Otelcilik AŞ          | İstanbul/Türkiye   | 5,00                   | 5,00                           | -                     |
| Kredi Garanti Fonu AŞ                     | Ankara/Türkiye     | 1,69                   | 1,69                           | -                     |
| Güçbirliği Holding AŞ                     | İzmir/Türkiye      | 0,07                   | 0,07                           | -                     |
| Tasfiye Halinde World Vakıf UBB Ltd.      | Lefkoşa/KKTC       | 82,00                  | 85,33                          | -                     |

(\*)Bankanın, Şirket sermayesinde genel kurullarda oy hakkı imtiyazı veren A grubu payları bulunmaktadır. İmtiyazlı oy hakkıyla birlikte genel kurullarda, Bankanın doğrudan oy hakkı %42,39 olmaktadır.

(\*\*) Bankanın Konsolidasyona tabi olmayan finans dışı bağlı ortaklıklarıdır.

Muhasebe Standartları ve 5411 sayılı Bankacılık Kanununda (madde 3); iştirak ve bağlı ortaklık tanımı, sermayesinin asgari %51'ne sahip olma şartı aranmaksızın şirketteki yönetim ve kontrol gücünün, doğrudan ya da dolaylı olarak elinde bulundurulmasına dayanmaktadır. Bu kapsamda, Güneş Sigorta AŞ, Vakıf Menkul Yatırım Ortaklığı AŞ ve Vakıf Gayrimenkul Yatırım Ortaklığı AŞ'de, VakıfBank'ın doğrudan ve dolaylı olarak kontrol gücünün olduğu şeklinde değerlendirilmektedir. Ayrıca bu Şirketler finansal şirket kategorisinde değerlendirilerek, Banka bilançosunda bağlı ortaklıklar altında izlenmekte olup tam konsolidasyona tabidir.

Dahil olunan grup hakkında özet bilgilere tüm iştiraklerimiz için aşağıda detaylı olarak yer verilmiştir.

## **7.1.1. Vakıfbank İştirak ve Bağlı Ortaklıkları Hakkında Bilgi**

### **A. Vakıfbank Finansal Hizmetler Grubu**

#### **Vakıfbank International AG**

Vakıfbank International AG, Banka'nın yurt dışı faaliyetlerini artırmak hedefiyle ve dışı açılma politikaları doğrultusunda 1999 yılında kurulmuştur. Bankacılık faaliyetlerinde bulunan Şirket'in 70 milyon EUR olan sermayesinde Vakıfbank'ın %90 oranında hissesi bulunmaktadır.

#### **Kıbrıs Vakıflar Bankası Ltd.**

Kıbrıs Vakıflar İdaresi tarafından KKTC'de kurulu bankacılık faaliyetlerinde bulunan Kıbrıs Vakıflar Bankası Ltd.'nin 70 milyon TL olan sermayesinde Vakıfbank'ın %15 oranında hissesi bulunmaktadır.

#### **Türkiye Sınai Kalkınma Bankası A.Ş.**

1950 yılında kurulan Banka, orta ve büyük ölçekli yatırım projelerine uzun vadeli kaynak sağlamakta, yatırım bankacılığı faaliyetlerinde bulunmakta ve kurumsal finansman hizmetleri sunmaktadır. Banka'nın 2.400 milyon TL olan sermayesinde Vakıfbank %8,38 oranında hisseye sahiptir.

#### **Takasbank İSTANBUL Takas ve Saklama Bankası A.Ş.**

Takas ve saklama hizmetleri ile yatırım bankacılığı faaliyetlerinde bulunan Banka'nın 600 milyon TL olan sermayesinde Vakıfbank'ın %4,37 oranında hissesi bulunmaktadır.

#### **Güneş Sigorta A.Ş.**

Vakıfbank'ın öncülüğünde sigortacılık faaliyetlerinde bulunmak üzere 1957 yılında kurulan Şirket'in 270 milyon TL olan sermayesinde Vakıfbank'ın %48,20 oranında hissesi bulunmaktadır.

#### **Vakıf Emeklilik A.Ş.**

1991 yılında kurulan Vakıf Emeklilik A.Ş. 4632 sayılı Bireysel Emeklilik Tasarruf ve Yatırım Sistemi Kanunu çerçevesinde bireysel emeklilik faaliyetlerinde bulunmak amacıyla 1 Ağustos 2003 tarihinde faaliyet ruhsat izni, 5 Eylül 2003 tarihinde ise fon kuruluş izni almıştır. Şirket'in 26,5 milyon TL olan sermayesinde Vakıfbank'ın %53,90 oranında hissesi bulunmaktadır.

#### **Vakıf Finansal Kiralama A.Ş.**

Her türlü leasing işlemleri yapmak amacıyla 1988 yılında kurulan Vakıf Finansal Kiralama AŞ'nin 87 milyon TL olan sermayesinde Vakıfbank'ın %58,71 oranında hissesi bulunmaktadır.

#### **Vakıf Menkul Kıymet Yatırım Ortaklığı A.Ş.**

1991 yılında halka açık olarak kurulan Vakıf Menkul Kıymet Yatırım Ortaklığı A.Ş. küçük ve bireysel yatırımcıların tasarruflarını borsada değerlendirmek, menkul kıymet alım-satımı yoluyla kar elde etmek, döviz, hisse senedi ve para piyasalarındaki gelişmeleri yakından izleyerek portföyün verimli biçimde değerlendirilmesini sağlamak amacındadır. Şirket'in 20 milyon TL tutarındaki sermayesinde Vakıfbank'ın %22,89 oranında hissesi bulunmaktadır.

### **Vakıf Gayrimenkul Yatırım Ortaklığı A.Ş.**

Vakıf Gayrimenkul Yatırım Ortaklığı A.Ş. Vakıfbank'ın öncülüğünde ilk gayrimenkul yatırım ortaklığı olarak 250 bin TL çıkarılmış sermaye ile kurulmuştur. Gayrimenkulden ve gayrimenkule dayalı sermaye piyasası araçlarından ortaklık portföyü oluşturmak, yönetmek ve gerektiğinde değişiklik yapmak amacıyla kurulan Şirket'in 213 milyon TL olan sermayesinde Vakıfbank'ın %38,70 oranında hissesi bulunmaktadır.

### **Vakıf Faktoring A.Ş.**

1998 yılında, yurt içi ve yurt dışı her türlü ticari işleme yönelik faktoring hizmeti vermek amacıyla kurulan Vakıf Faktoring A.Ş.'nin 22,4 milyon TL olan sermayesinde Vakıfbank'ın %78,39 oranında hissesi bulunmaktadır.

### **Vakıf Yatırım Menkul Değerler A.Ş.**

Sermaye Piyasası Kurulu'nun 15 Ağustos 1996 tarihli ilke kararları çerçevesinde aynı yıl sermaye piyasası faaliyetlerinde bulunmak üzere, Vakıfbank öncülüğünde, Vakıf Yatırım A.Ş. unvanıyla kurulan Şirket'in 35 milyon TL olan sermayesinde Vakıfbank'ın %99 oranında hissesi bulunmaktadır. Vakıf Yatırım Menkul Değerler A.Ş. aracılık faaliyetleri yanında, menkul kıymetlerin geri alım veya satım taahhüdüyle alım satımı, yatırım danışmanlığı, faaliyetlerini de yapmaktadır.

### **Vakıf Portföy Yönetimi A.Ş.**

Vakıf Portföy Yönetimi A.Ş. Sermaye Piyasası Kanunu ve ilgili mevzuat hükümleri çerçevesinde sermaye piyasası araçlarından oluşan portföyleri müşterilerle portföy yönetim sözleşmesi yapmak suretiyle ve vekil sıfatıyla yönetmek, yatırım danışmanlığı ve sermaye piyasası faaliyetlerinde bulunmak amacıyla kurulmuştur. Şirket'in 12 milyon TL olan sermayesinde Vakıfbank'ın %100 oranında hissesi bulunmaktadır.

### **Kredi Garanti Fonu A.Ş.**

1991 yılında KOBİ, çiftçi, esnaf ve sanatkarlar ile serbest meslek mensupları lehine her türlü kredi için kredi kefaleti vermek amacıyla kurulan şirkete Vakıfbank 2009 yılında iştirak etmiştir. Şirket'in 318,3 milyon sermayesinde Vakıfbank'ın %1,54 oranında hissesi bulunmaktadır.

## **B. Vakıfbank Finans Dışı Hizmetler Grubu**

### **Vakıf Gayrimenkul Değerleme A.Ş.**

Her türlü gayrimenkulün ekspertiz ve değerlendirme işlemini yapmak üzere, 1995 yılında kurulan Şirket'in 14 milyon TL olan sermayesinde Vakıfbank'ın %54,29 oranında hissesi bulunmaktadır.

### **Vakıf Pazarlama Sanayi ve Ticaret A.Ş.**

Personel temini yolu ile firmalara destek hizmeti verilmesi, Ortak Sağlık Güvenlik Birimi hizmetleri verilmesi, kırtasiye temini ve pazarlama faaliyetinde bulunan Vakıf Pazarlama Sanayi ve Ticaret AŞ'nin 30,2 milyon TL olan sermayesinde Vakıfbank'ın %69,33 oranında hissesi bulunmaktadır.

### **Vakıf Enerji ve Madencilik A.Ş.**

Vakıfbank öncülüğünde, elektrik enerjisi ve ısı enerjisi üretmek için tesisler kurmak, tesislerden elektrik ve ısı enerjisi üretmek, ürettiği elektrik ve ısı enerjisini mevcut kanun, kararname ve yönetmelikler çerçevesinde satmak amacıyla kurulan Şirket'in 85 milyon TL olan sermayesinde Vakıfbank'ın %65,50 oranında hissesi bulunmaktadır.

### **Taksim Otelcilik A.Ş.**

Taksim Otelcilik A.Ş. 1966 yılında, uluslararası turizm potansiyelinin ülkemize çekilmesini sağlayacak kalite ve değerde turistik otel, motel ve tesisler inşa etmek veya ettirmek ve işletmek üzere kurulmuştur. Şirket'in 334,3 milyon TL olan sermayesinde Vakıfbank'ın %51 oranında hissesi bulunmaktadır.

### **İzmir Enternasyonal Otelcilik A.Ş.**

Turistik otel ve ticaret merkezi yaptırarak işletmek veya işlettirmek alanında faaliyet gösteren Şirket'in 120 bin TL olan sermayesinde Vakıfbank'ın %5 oranında hissesi bulunmaktadır.

### **Roketsan Roket Sanayii ve Ticaret A.Ş.**

Her nevi füze, roket, roketatar ve roket yakıtı ile bunların motorlarını imal etmek, üretim ve satışını yapmak konularında faaliyet gösteren Şirket'in 147 milyon TL olan sermayesinde Vakıfbank hissesi %9,93'dur.

### **KKB Kredi Kayıt Bürosu A.Ş.**

Kredi bilgilerinin alışverişini sağlamak amacıyla, 1995 yılında kurulan Şirket'in 7,4 milyon TL olan sermayesinde Vakıfbank'ın %9,09 oranında hissesi bulunmaktadır.

### **Bankalararası Kart Merkezi A.Ş.**

Kartlı ödeme sistemleri, takas ve provizyon işlemlerinde bulunmak üzere, 1990 yılında kurulan Şirket'in 14 milyon TL olan sermayesinde Vakıfbank'ın %9,70 oranında hissesi bulunmaktadır.

### **Güçbirliği Holding A.Ş.**

Ülke ekonomisinin geliştirilmesiyle bölge sanayiinin ilerlemesi için zirai, ticari vb. şirketlere iştirak etmek amacıyla, 1995 yılında kurulan Şirket'in 30 milyon TL olan sermayesinde Vakıfbank'ın %0,07 oranında hissesi bulunmaktadır.

### **Tasfiye Halinde World Vakıf UBB Ltd.**

Kuzey Kıbrıs Türk Cumhuriyeti'nde kurulu 500.000-USD sermayeli Tasfiye Halinde World Vakıf UBB Ltd. Şirketinde Bankamızın 410.000-USD (%82) payı bulunmaktadır. Söz konusu Şirket hakkında KKTC Lefkoşa Kaza Mahkemesinin 24 Mayıs 2010 tarihli kararıyla tasfiye emri verilmiş ve 2013 yılı itibarıyla tasfiye kararı KKTC nezdinde kesinleşmiştir.

### **İştirakler ve Bağlı Ortaklıklar**

31.03.2017 tarihi itibarıyla Vakıfbank'ın iştirakleri ve bağlı ortaklıklarına (satılmaya hazır menkul değerler haricindekiler) ilişkin konsolide raporda yer alan bilgilere aşağıdaki tabloda yer verilmiştir.

| Ticari Unvan                                     | Ödenmiş Sermayesi (TL) | Sermayedeki Pay Tutarı (TL) | Sermayedeki Pay Oranı (%) | Net Dönem Karı/Zararı (TL) (31.03.2017) | Net Dönem Karı/Zararı (TL) (31.12.2016) |
|--|------------------------|-----------------------------|---------------------------|---|---|
| <b>Finansal Hizmetler Grubu</b>                  |                        |                             |                           |   |   |
| Vakıfbank International AG (***)                 | 271.957.000            | 244.761.300                 | 90,00                     | 6.670.763                               | 26.606.806                              |
| Kıbrıs Vakıflar Bankası LTD.                     | 70.000.000             | 10.500.000                  | 15,00                     | 313.000                                 | 792.685                                 |
| Türkiye Sınai ve Kalkınma Bankası AŞ             | 2.400.000.000          | 201.059.573                 | 8,38                      | 143.985.000                             | 443.431.000                             |
| Takasbank - İstanbul Takas ve Saklama Bankası AŞ | 600.000.000            | 26.235.000                  | 4,37                      | 59.697.000                              | 211.565.000                             |
| Güneş Sigorta AŞ                                 | 270.000.000            | 130.142.842                 | 48,20                     | 885.002                                 | -50.762.448                             |
| Vakıf Emeklilik AŞ                               | 26.500.000             | 14.283.500                  | 53,90                     | 11.591.648                              | 61.404.048                              |
| Vakıf Finansal Kiralama AŞ                       | 87.000.000             | 51.079.617                  | 58,71                     | 5.870.0000                              | 23.284.000                              |
| Vakıf Menkul Kıymet Yat. Ort. AŞ                 | 20.000.000             | 4.578.517                   | 22,89                     | 147.478                                 | -237.033                                |
| Vakıf Gayrimenkul Yatırım Ortaklığı AŞ           | 213.000.000            | 82.436.339                  | 38,70                     | 2.397.873                               | 42.424.825                              |
| Vakıf Faktoring AŞ                               | 22.400.000             | 17.560.000                  | 78,39                     | 5.068.447                               | 16.098.000                              |
| Vakıf Yatırım Menkul Değerler AŞ                 | 35.000.000             | 34.650.000                  | 99,00                     | 3.735.588                               | 8.568.083                               |
| Vakıf Portföy Yönetimi AŞ                        | 12.000.000             | 12.000.000                  | 100,00                    | 1.827.171                               | 6.855.239                               |
| Kredi Garanti Fonu AŞ (***)                      | 318.281.750            | 4.896.642                   | 1,54                      | 63.506.757                              | 5.530.230                               |
| <b>Finans Dışı Hizmetler Grubu</b>               |                        |                             |                           |   |   |
| Vakıf Gayrimenkul Değerleme AŞ                   | 14.000.000             | 7.600.000                   | 54,29                     | 222.481                                 | 2.202.409                               |
| Vakıf Pazarlama Sanayi ve Ticaret AŞ (***)       | 30.241.439             | 20.966.063                  | 69,33                     | 1.570.119                               | 6.421.978                               |
| Vakıf Enerji ve Madencilik AŞ (**)               | 85.000.223             | 55.675.000                  | 65,50                     | 6.020.000                               | 6.020.000                               |
| Taksim Otelcilik AŞ                              | 334.256.687            | 170.474.253                 | 51,00                     | -2.660.674                              | -2.434.047                              |
| İzmir Enternasyonal Otelcilik AŞ                 | 120.000                | 6.000                       | 5,00                      | -5.948.179                              | -30.601.379                             |
| Roketsan Roket Sanayii ve Ticaret AŞ             | 147.052.861            | 14.604.149                  | 9,93                      | -9.614.821                              | 250.225.620                             |

|  |            |           |       |            |             |
|--|------------|-----------|-------|------------|-------------|
| KKB Kredi Kayıt Bürosu AŞ                | 7.425.000  | 675.000   | 9,09  | 14.597.364 | 34.759.233  |
| Bankalararası Kart Merkezi AŞ            | 14.000.000 | 1.357.483 | 9,70  | 3.415.635  | 10.402.543  |
| Güçbirliği Holding AŞ                    | 30.000.000 | 21.059    | 0,07  | -2.974.743 | -3.359.800  |
| Tasfiye Halinde World Vakıf UBB LTD. (*) | 1.818.100  | 1.490.842 | 82,00 | -2.883.312 | -10.447.424 |

(\*)KKTC’de Tasfiye halinde olup kayyum atanmıştır. (Bankamız bilançosunda 24100-Bankalar hesabında izlenen şirket, Aralık 2015 tarihi itibarıyla 24199-Diğer Ticari İşletmeler hesabında izlenmeye başlanmıştır.)

(\*\*) Konsolide raporda Şirketin 31 Aralık 2016 mali tabloları kullanılmıştır.

(\*\*\*) 31 Mart 2017 mali tabloları kullanılmıştır.

## Finansal İştirak ve Bağlı Ortaklıklar

| GRUP Şirketi                                    | Faaliyet Alanı   | BANKA'nın Doğrudan Payı(%) | GRUP Payı (%) | Aktifler (bin ABD Doları) | Özsermaye (bin ABD Doları ) | Pazar Payı (%)   |
|---|--|----------------------------|---------------|---------------------------|-----------------------------|------------------|
| Vakıf Emeklilik AŞ                              | Bireysel Emeklilik faaliyetlerinde bulunmak                | 53,90                      | 79,74         | <u>1.632.612</u>          | <u>75.115</u>               | <u>7,77</u>      |
| Vakıf Faktoring AŞ                              | Her türlü faktoring hizmeti                                | 78,39                      | 88,70         | <u>336.813</u>            | <u>34.903</u>               | <u>3,91</u>      |
| Güneş Sigorta AŞ                                | Sigortacılık   | 48,20                      | 48,20         | <u>493.653</u>            | <u>123.137</u>              | <u>3,69</u>      |
| Vakıf Finansal Kiralama AŞ                      | Her türlü leasing işlemleri                                | 58,71                      | 66,26         | <u>488.501</u>            | <u>48.465</u>               | <u>3,55</u>      |
| Vakıfbank International AG (EURO) (*)           | Bankacılık   | 90,00                      | 90,00         | <u>1.025.023</u>          | <u>144.579</u>              | -                |
| Vakıf Yatırım Menkul Değerler AŞ                | Sermaye Piyasası aracılar faal. bulunmak                   | 99,00                      | 99,48         | <u>120.091</u>            | <u>34.132</u>               | <u>1,40 (**)</u> |
| Vakıf Gayrimenkul Yatırım Ortaklığı AŞ          | Gayrimenkul portföy işletmeciliği                          | 38,70                      | 40,87         | <u>285.961</u>            | <u>238.541</u>              | <u>1,73 (**)</u> |
| Vakıf Menkul Kıymet Yatırım Ortaklığı AŞ        | Menkul Kıymet Portföy İşletmeciliği                        | 22,89                      | 34,57         | <u>5.104</u>              | <u>4.839</u>                | <u>4,04</u>      |
| Vakıf Portföy Yönetimi AŞ                       | Portföy yöneticiliği yapmak                                | 100,00                     | 100,00        | <u>6.690</u>              | <u>6.402</u>                | <u>5,55</u>      |
| TAKASBAN K-İstanbul Takas ve Saklama Bankası AŞ | Takas ve saklama hiz. ile yatırım bankacılığı faal. yapmak | 4,37                       | 4,37          | <u>2.698.892</u>          | <u>303.489</u>              | -                |
| Kıbrıs Vakıflar Bankası LTD.                    | Bankacılık   | 15,00                      | 15,00         | <u>266.717</u>            | <u>22.923</u>               | -                |
| Kredi Garanti Fonu A.Ş. (*)                     | Kredi kefaleti vermek.                                     | 1,54                       | 1,54          | <u>113.930</u>            | <u>107.938</u>              | -                |
| Türkiye Sınai ve Kalkınma Bankası AŞ            | Yatırım bankacılığı faaliyetinde bulunmak                  | 8,38                       | 8,38          | <u>7.253.695</u>          | <u>885.791</u>              | <u>17,9 (**)</u> |



31.03.2017 tarihi itibarıyla: 1 USD = 3,6362 TL ve 1 EURO = 3,8851 TL  
31.03.2017 tarihi itibarıyla: 1 EURO = 1,0685 USD  
(Merkez Bankası Döviz Alış kuru uygulanmıştır.)  
(\* ) 31 Mart 2017 mali tabloları kullanılmıştır.  
(\*\*) Şirketlerin Aralık 2016 Pazar paylarıdır.

## **7.2. İhraççının grup içerisindeki diğer bir şirketin ya da şirketlerin faaliyetlerinden önemli ölçüde etkilenmesi durumunda bu husus hakkında bilgi:**

YOKTUR.

## **8. EĞİLİM BİLGİLERİ**

### **8.1. Bağımsız denetimden geçmiş son finansal tablo döneminden itibaren ihraççının finansal durumu ile faaliyetlerinde olumsuz bir değişiklik olmadığına ilişkin beyan:**

Son finansal tablo tarihinden itibaren Vakıfbank'ın finansal durumu ve faaliyetlerinde olumsuz bir değişiklik olmadığını beyan ederiz.

### **8.2. İhraççının beklentilerini önemli ölçüde etkileyebilecek eğilimler, belirsizlikler, talepler, taahhütler veya olaylar hakkında bilgiler:**

Bankada takipteki kredilerin bilançodan silinmesi veya satılması uygulaması yapılmamıştır. Bankanın takipteki kredilerinin toplam kredilere oranı, Mart 2017 itibarıyla solo bazda %4,39 olarak gerçekleşmiştir. Solo bazda takibe dönüşüm oranı ise Mart 2017 itibarıyla %4,21 olmuştur. (31.12.2016: %4,19) Bankanın takipteki krediler için ayırmış olduğu karşılık oranı solo bazda Mart 2017 itibarıyla %84,25'tir. (31.12.2016: %82,95)

ABD Merkez Bankası (Fed)'nin 2008 yılından beri uygulamakta olduğu varlık alımlarını 2014 yılı Ekim ayında tamamen sona erdirmesinin ardından, faiz artırım beklentileri gündeme gelmiş ve bu durum piyasalarda volatilitenin artmasına sebep olmuştur. Bu süreçte ABD'de özellikle istihdam ve enflasyon başta olmak üzere makroekonomik verilerin önemi artmıştır. 2015 yılı Aralık ayında 10 yıl aradan sonra ilk kez faiz artırımına giden Fed Açık Piyasa Komitesi 2016 yılının başında Çin'le ilgili endişeler, ardından Brexit'in piyasalarda belirsizlik yaratması ve ABD'de beklentilerden kötü gelen veriler gibi nedenlerle faiz artırımlarını ertelemiştir. 13-14 Aralık 2016 tarihlerindeki toplantıda ise Fed, 2015 yılı Aralık ayı toplantısının ardından ikinci kez faiz artırımını yapmıştır. 2016 yılının başında 4 kez faiz artırımını yapılacağını açıklayan Fed'in 2016 yılsonuna gelindiğinde sadece 1 defa faiz artırabildiği görülmüştür. Aralık ayı toplantısında faiz projeksiyonlarını güncelleyen Fed 2017 yılı için 3 faiz artırımını öngördüğünü açıklamıştır. Mart ayı toplantısında 25 baz puan artırımına giden Fed, son olarak 2-3 Mayıs tarihli toplantıda faiz oranlarını %0,75-%1 aralığında sabit bırakmıştır. Mayıs ayı toplantısı sonrasında yapılan açıklamalarda 2017 yılı faiz artırımını projeksiyonlarının 2 faiz artırımını daha olduğunu yinelenmiştir. Ayrıca ABD'de enflasyon ve büyüme verilerinin beklentilerden düşük gelmesine karşın Fed bu durumu geçici olarak nitelendirmiştir. Fed toplantısının ardından Haziran ayında faiz artırımına gidilmesi %100 seviyesine yakın fiyatlanmaya başlanmıştır. Haziran ayında faiz artırımına kesin gözüyle bakılmasına ve 2017 yılında 3 faiz artırımına gidileceği beklentilerine rağmen Haziran ayı sonrasında Eylül ya da Aralık ayında faiz artırımına gidilmesi tam olarak satın alınmamaktadır. Ancak Fed'in faizleri Eylül ayında artırması sonrasında Aralık ayında 4.5 trilyon doları bulan bilançosunu küçültmek ile ilgili önlemler alması muhtemel görünmektedir. Faiz artırımları ile ilgili olarak kademeli ve yumuşak davranacağını açıklayan Fed, bilanço küçültme ile ilgili olarak da öngörülebilir davranırsa piyasalarda risk algısını artırmayabilecektir. Bu süreçte ABD'de açıklanacak özellikle büyüme, enflasyon ve istihdam gibi veriler yakından takip edilecektir. Ayrıca Fed Mayıs ayı toplantı tutanaklarına göre çoğu Fed yetkilisi parasal sıkılaştırmanın yakın bir zamanda yapılmasının uygun olabileceğini, gösterge faiz oranının kademeli sıkılaştırmayı ve bilançonun küçültülmesine de bu yıl içinde başlanmasını uygun bulduğunu

belirtmiştir. Bilanço küçültme ile ilgili teklife göre Fed, itfası gelen tahvillerin her ay belirli bir kısmının bilançodan çıkmasına izin verecektir. Başlangıçta bu tutar düşük düzeyde tutulacak, üç ayda bir ise artırılabacaktır.

ABD’de son açıklanan verilere göre ise 1.çeyrek büyüme oranı yatırımlardaki artışla birlikte %0,7’den %1,2’ye yukarı yönlü revize edilmiştir. ABD ekonomisinin %70’ini oluşturan tüketici harcamaları %0,3’ten %0,6’ya revize edilirken, Fed’in önemle takip ettiği enflasyon göstergelerinden biri olan çekirdek kişisel tüketim harcamaları %2’den %2,1’e yükselmiştir.

Hollanda ve Fransa seçimlerini geride bırakan Avrupa’da siyasi belirsizlikler devam etmektedir. Hollanda’da endişelere neden olan Avrupa Birliği (AB) karşıtı aday galip gelemeyen, benzer sonuç Fransa cumhurbaşkanlığı seçimlerinde de yaşanmıştır. 23 Nisan’da ilki ve 7 Mayıs’ta ikincisi yapılan cumhurbaşkanlığı seçimlerinden piyasa dostu aday Macron birinci çıkarak endişelere neden olan AB karşıtı aday Le Pen’i elemiştir. Fransa seçimlerinin ilk turundan Macron’un birinci çıkması özellikle EUR/USD paritesi başta olmak üzere piyasalarda oldukça olumlu bir algı yaratmıştır. Ancak Euro lehine gelişen siyasi gündemin yılın geri kalanında kalıcılığı takip edilecektir. Zira, Haziran ayındaki Fransa genel seçimleri, Eylül ayında Almanya Parlamento seçimleri düşünüldüğünde, 2017 seçimler yılı olan Avrupa’da siyasi belirsizliklerin bittiğini söylemek pek mümkün görünmemektedir. Öte yandan mevduat faiz oranlarını rekor düşük seviye olan -%0,40’ta tutan Avrupa Merkez Bankası (ECB), hali hazırda 80 milyar Euro olan tahvil alım programının büyüklüğünü Nisan ayı itibariyle 60 milyar Euro’ya indirmiştir. ECB Başkanı Draghi’nin 6 Nisan’da Frankfurt’ta yaptığı konuşmada, makroekonomik verilerin enflasyon görünümünde kalıcı iyileşmeye işaret etmemesi nedeniyle genişlemeci para politikasına devam edileceğini teyit etmesi piyasadaki algıları kesinleştirmiştir. Ancak Mayıs ayında toplantısı olmayan ECB’nin 8 Haziran’da yapacağı toplantı önemli olup, Başkan Draghi’nin ECB’nin izleyeceği para politikasına dair vereceği sinyallerin dikkatle takip edilmesi gerekmektedir. Ayrıca Euro Bölgesi ekonomisindeki güçlü görünümün ve enflasyonda yakalanan yüksek seyrin devam etmesi halinde, ECB’nin hali hazırda 60 milyar Euro’ya indirdiği varlık alımlarını Eylül ayı toplantısında ileriki dönemler için daha fazla indirmeyi gündeme getirme ihtimali bulunmaktadır. Öte yandan Euro Bölgesi ekonomisi 2017 yılının ilk çeyreğinde önceki çeyreğe göre %0,5, geçen yılın aynı dönemine göre %1,7 oranında büyüme performansı göstermiştir. İç tüketim ve özel sektör yatırımlarına ilişkin olumlu bir tabloya işaret eden büyüme verisi Bölge’ye dair endişeleri bir miktar hafifletmiştir.

Japonya Merkez Bankası (BoJ), Nisan ayında yaptığı toplantısında para politikasında değişikliğe gitmemiştir. Politika faizi -%0,1’de, 10 yıl vadeli tahvil faiz hedefi ise sıfıra yakın seviyede sabit bırakılmıştır. Karar metninde ekonominin ılımlı şekilde büyümeye devam edeceğine dikkat çekilirken risklerin aşağı yönlü olduğu vurgulanmış ve uzun vadeli enflasyon beklentilerinin ise zayıf kalmaya devam ettiğinin altı çizilmiştir. Japonya ekonomisi 2017 yılının ilk çeyreğinde %1,8 olan beklentilerin üzerinde %2,2 büyüme gerçekleştirirken 2016 yılı dördüncü çeyrek büyümesi de %1,4 olarak revize edilmiştir.

Çin ekonomisi ilk çeyrekte beklentilerin üzerinde %6,9 büyüme kaydetmiştir. Söz konusu verinin beklentilerin üzerinde gerçekleşmesinde Mart ayında perakende satışlarda yaşanan yükselişin yanı sıra yatırımların artması ve sanayi üretiminin hızlanması belirleyici olmuştur. 2015 yılı başında Çin ekonomisi beklentilerin altında bir büyüme performansı göstermiş ve bu durum piyasalarda risk algısını artırarak dalgalanmalara sebep olmuştu. Uluslararası kredi derecelendirme kuruluşu Moody’s Mayıs ayında Çin’in kredi notunu düşürmüştür. Açıklamasında Çin’in borç yükünün arttığına ve söz konusu durumun ülkenin ekonomik büyüme beklentilerinde düşüşe neden olduğuna değinen Moody’s kredi notunu Aa3’ten A1 seviyesine indirirken, görünümü de negatiften durağana çevirdiğini bildirmiştir.

Türkiye ekonomisi 2016 yılının son çeyreğinde %3,5 büyümüş ve yılı %2,9 büyüme ile tamamlamıştır. Yılın ikinci çeyreğinde büyüme %4,5’ten %5,3’e ve üçüncü çeyreğinde ise %1,8 daralmadan %1,3 daralmaya revize edilmiştir. Mevsim ve takvim etkisinden arındırılmış veriler bazında ise üçüncü çeyrekte %2,1 daralan Türkiye ekonomisi yılın son çeyreğinde 2011 yılı

üçüncü çeyreğinden bu yana en yüksek seviye olan %3,8'lik artış kaydetmiştir. Otomobilde ÖTV zammı öncesi artan talebin desteğinin iç talebe yansması büyümeye olumlu katkı yapmıştır. Bununla birlikte kamunun desteğiyle inşaat sektöründeki yatırımların hız kazanmış olması da yılın son çeyreğinde büyümeye katkıda bulunmaya devam etmiştir. Ayrıca büyümenin en önemli öncül göstergelerinden biri olan sanayi üretim endeksinin bir önceki çeyrekte sert daralmasının ardından yılın son çeyreğinde %2,0 artması da büyüme de toparlanma yaşanmasında etkili olmuştur. Yılın son çeyreğinde ihracatın %2,3 artış göstermesi ihracatın büyümeye olumlu katkısının arttığına işaret etse de, ithalatın %3,3 artması net ihracatın büyümeye negatif katkı yapmasına neden olmuştur. Büyüme oranları sektörler bazında değerlendirildiğinde ise bir önceki çeyrekte daralan tarım, sanayi ve hizmetler ana sektörlerinin yılın son çeyreğinde toparlanma gösterdiği ve özellikle inşaat sektörünün öncülüğünde sektörlerin büyümeye pozitif katkı sağladığı görülmüştür. Geçtiğimiz dört çeyrek üst üste küçülen tarım sektörünün toparlanarak büyümeye pozitif katkı yapmış olması da büyümenin yılın son çeyreğinde piyasa beklentilerinin gerçekleşmesine katkıda bulunmuştur. Önümüzdeki döneme ilişkin olarak, ekonomiyi canlandırmak adına dayanıklı tüketim mallarına getirilen KDV indiriminin yanı sıra Kredi Garanti Fonu (KGF) kapsamında alınan önlemlerle yılın son çeyreğinde yakalanan pozitif büyümenin yılın ilk yarısında da devam etmesi muhtemel görünmektedir. Nitekim son açıklanan Mart ayı PMI imalat endeksinin Şubat 2014'ten bu yana en yüksek seviyede gerçekleşmiş olması da bu durumu desteklemektedir. Ancak bu görünümün yılın ikinci yarısında da benzer bir seyir izleyip izlemeyeceği takip edilecektir. Orta Vadeli Program tahminine göre Türkiye ekonomisinin 2017 yılını ise %4,4 büyümeyle tamamlaması beklenmektedir.

Enflasyon Nisan ayında gıda ve alkolsüz içecekler grubu fiyatlarındaki artışın öncülüğünde aylık bazda beklentilere paralel %1,31 artmış, yıllık bazda ise %11,87 ile Ekim 2008'den bu yana ki en yüksek seviyeye çıkmıştır. Gıda ve enerji gibi kontrol edilemeyen kalemleri içermeyen çekirdek enflasyon (Eski I endeksi) Nisan ayında aylık bazda %1,89 artmıştır. Yıllık bazda ise çekirdek enflasyon Mart ayındaki %9,46'dan Nisan ayında %9,42'ye gerilemiştir. Nisan ayında Yurt İçi Üretici Fiyatları Endeksi (Yİ-ÜFE) bir önceki aya göre %0,76 artmış ve yıllık bazda Mart ayındaki %16,09'dan %16,37'ye yükselmiştir. Kurda Şubat ayında başlayan ve Nisan ayında hızlanan geri çekilmenin yanı sıra geçmiş aylarda kurda yaşanan yükselişlerin gecikmeli etkilerinin zayıflaması sonucu Nisan ayında çekirdek enflasyonda yıllık bazda sınırlı da olsa düşüş yaşanırken Yİ-ÜFE'de ise yıllık artış yavaşlamıştır. Kurda beklenmedik hızlı yükselişler yaşanmaması halinde, enflasyon düşüş patikasına girerek yılı TCMB'nin son enflasyon raporunda belirttiği gibi %8.5 seviyesinde sonlandırması muhtemel görünmektedir.

TCMB Nisan ayı Para Politikası Kurulu toplantısında, faiz koridorunun üst bandı olan marjinal fonlama faiz oranını %9,25, faiz koridorunun alt bandı olan Merkez Bankası borçlanma faiz oranını %7,25 ve politika faiz oranı olarak bilinen repo ihale faiz oranını %8 seviyelerinde sabit bırakmıştır. Ayrıca TCMB, geç likidite penceresi uygulaması çerçevesinde Bankalararası Para Piyasası'nda saat 16:00-17:00 arası gecelik vadede uygulanan Merkez Bankası borçlanma faiz oranını %0 seviyesinde sabit tutarken, borç verme faiz oranını ise %11.75'ten %12,25 seviyesine yükseltmiştir. TCMB geçtiğimiz aylarda aldığı faiz artırımını kararlarında kur kaynaklı gelişmelerin enflasyonda artış yaratmasının etkili olduğunu belirtmiştir. Ancak döviz kurlarındaki volatilitenin son dönemde bir miktar azaldığı göz önünde bulundurulduğunda TCMB'nin faiz artırımına gitmesinin nedeni Nisan ayında baz etkisi nedeniyle yükselmesi beklenen enflasyon oranı ile uzun dönem enflasyon beklentilerindeki artışı dizginlemek olabilir. Ayrıca TCMB'nin Nisan ayı notunda büyümeye ve iktisadi aktiviteye dair görüşlerinin geçtiğimiz toplantıya kıyasla daha iyimser olduğu görülmektedir. Önümüzdeki dönemde enflasyon beklentileri ve döviz piyasasındaki görünümün TCMB'nin kararlarında etkili olmaya devam edeceği düşünülmektedir.

Cari işlemler açığı Mart ayında yıllık bazda %18 gerileyerek 3,1 milyar dolar olmuştur. Böylece geçtiğimiz yıl Mart ayında 29,4 milyar dolar seviyesinde gerçekleşen yıllık cari işlemler açığı 2017 yılı Mart ayında 33 milyar dolara yükselmiştir. Önümüzdeki dönemde enerji maliyetlerindeki düşüş kaynaklı olarak gerileyen dış ticaret açığındaki toparlanmanın zayıflaması cari açık üzerinde baskı yaratabilecektir. Ancak petrol fiyatlarının ortalama 60 dolar/varil

seviyelerinde hareket edeceği beklentisi göz önünde bulundurulduğunda, söz konusu baskı sınırlı kalabilecektir. Öte yandan, 2016 yılında turizm gelirlerinde yaşanan sert düşüşün ardından baz etkisiyle önümüzdeki dönemde bir miktar toparlanma beklense de, gelirlerdeki artışın geçmiş dönemlerdeki seviyelerinin nispeten altında kalma ihtimali bulunmaktadır. Söz konusu gelişmelerin etkisiyle yıllık cari işlemler açığının 2017 yılını yaklaşık 34,9 milyar dolar seviyesinde tamamlaması öngörülmektedir.

## 9. KÂR TAHMİNLERİ VE BEKLENTİLERİ

YOKTUR.

## 10. İDARİ YAPI, YÖNETİM ORGANLARI VE ÜST DÜZEY YÖNETİCİLER

### 10.1. İhraççının genel organizasyon şeması:

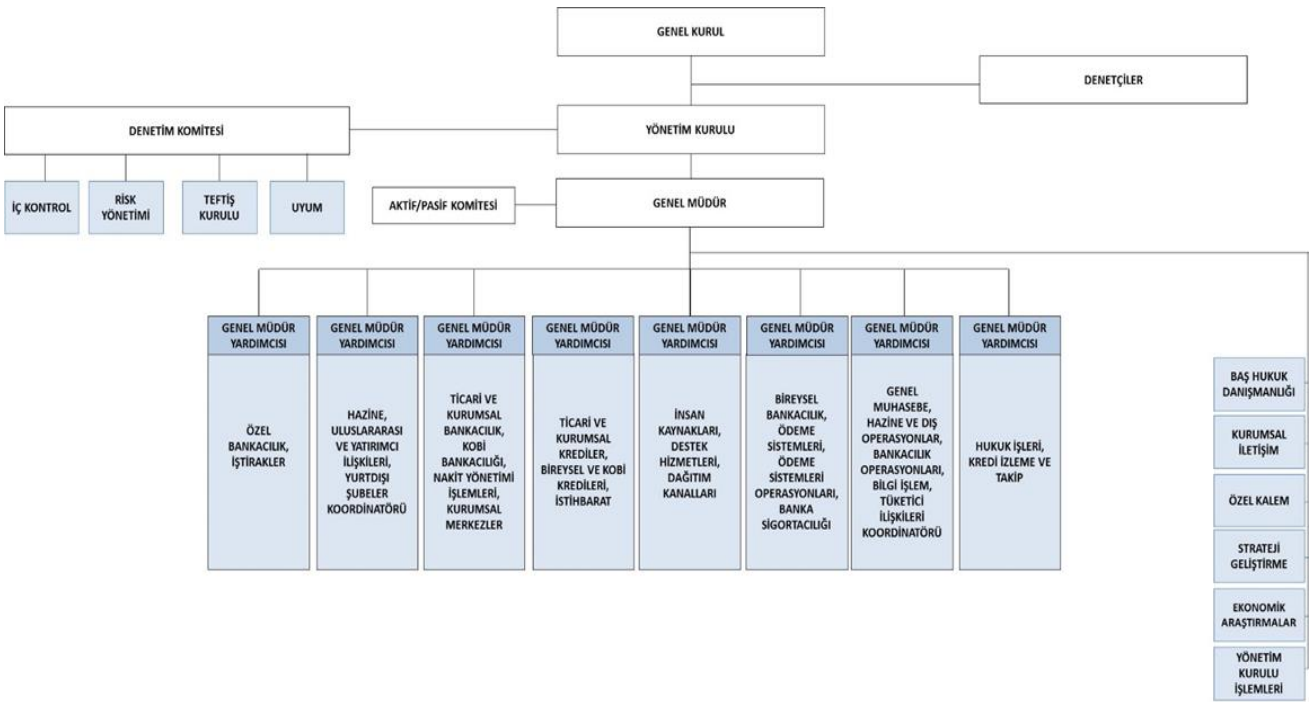

## 10.2. İdari yapı:

### 10.2.1. İhraççının yönetim kurulu üyeleri hakkında bilgi:(\*)

| Adı Soyadı       | Görevi                       | Son 5 Yılda İhraççıda Üstlendiği Görevler                                    | Son 5 Yılda İhraççı Dışında Üstlendiği Görevler  | Görev Süresi/<br>Kalan Süresi(*)  | Sermaye Payı |            |
|------------------|------------------------------|--|--|---|--------------|------------|
|                  |                              |  |  |   | (TL)         | (%)        |
| İsmail ALPTEKİN  | Yönetim Kurulu Başkanı       | 06.04.2009-<br>Yönetim Kurulu Üyesi<br>09.06.2017-<br>Yönetim Kurulu Başkanı | <ul style="list-style-type: none"><li>2009 /07 - 2013/04 Vakıf Gayrimenkul Yatırım Ortaklığı A.Ş. YK Başkan Vekili</li><li>2010/03 – 2015/03 Güneş Sigorta A.Ş. YK Başkan Vekili</li><li>2010/05 – Devam Vakıf Gayrimenkul Değerleme A.Ş. -YK Başkanı</li><li>2011/01 – 2016/04 Taksim Otelcilik A.Ş. YK Üyesi</li><li>2017/06- Devam Taksim Otelcilik A.Ş. YK Başkanı</li></ul> | Görev süresi:<br>3 Yıl<br>Göreve başlama tarihi:<br>09.06.2017<br>(Genel Kurul)<br>Kalan süre:<br>3 yıl | 59,36        | 0,00000237 |
| Serdar TUNÇBİLEK | Yönetim Kurulu Başkan Vekili | 09.06.2017<br>Yönetim Kurulu Başkan Vekili                                   | <ul style="list-style-type: none"><li>2014/10-2017/06 Güneş Sigorta A.Ş. Yönetim Kurulu Üyesi</li><li>2012/04 - 2014/10 Vakıf Pazarlama A.Ş. Y.K. Başkanı</li><li>2017/06- Devam Vakıf Finansal Kiralama A.Ş. Y.K. Başk.</li></ul>   | Görev süresi:<br>3 Yıl<br>Göreve başlama tarihi:<br>09.06.2017<br>(Genel Kurul)<br>Kalan süre:<br>3 yıl | -            | -          |

|                   |  |   |  |  |   |   |
|-------------------|--|---|--|--|---|---|
| Mehmet Emin ÖZCAN | Genel Müdür ve Yönetim Kurulu Murahhas-Tabii Üyesi | 29.03.2013-02.05.2017 Yönetim Kurulu Başkan Vekili<br>09.06.2017 Genel Müdür ve Yönetim Kurulu Murahhas-Tabii Üyesi | <ul style="list-style-type: none"> <li>▪ 2013/04 – 2015/04 Vakıfbank International AG-GK Başkanı</li> <li>▪ 2013/04 – 2014/05 Vakıf Gayrimenkul Yatırım Ortaklığı A.Ş.-YK Başkan Vekili</li> <li>▪ 2013/04 – 2015/04 Vakıf Finansal Kiralama A.Ş.-YK Başkan Vekili.</li> <li>▪ 2015/03 – 2016/04 Güneş Sigorta A.Ş. YK Başkan Vekili</li> <li>▪ 2010/05-2013/03 T. Halk Bankası A.Ş.- YK Başkan Vekili</li> <li>▪ 2017/03 -2017/06 KKTC Merkez Bankası-Y.K. Başkanı</li> <li>▪ 2017/06 – Devam TSKB AŞ YK Üyesi</li> </ul> | Göreve başlama tarihi: 09.06.2017 (Başbakanlık ataması)<br><br>Kalan süre: Genel Müdür Yönetim Kurulu Murahhas Üyesidir, görev süre sınırı yoktur. | - | - |
|-------------------|--|---|--|--|---|---|

|                |                            |   |  |   |   |   |
|----------------|----------------------------|---|--|---|---|---|
| Adnan<br>ERTEM | Yönetim<br>Kurulu<br>Üyesi | 28.10.2010<br>Yönetim Kurulu<br>Üyesi   | <ul style="list-style-type: none"> <li>▪ 2002-Devam Basın İlan Kurumu Basın Bşk.</li> <li>▪ 2002/09-2015/09 Kuveyt Türk Katılım Bankası A.Ş.-Yönetim Kurulu Üyesi</li> <li>▪ 2015/09-Devam Kuveyt Türk Katılım Bankası A.Ş.-Yönetim Kurulu Başkan Yrd. (Vekili)</li> <li>▪ 2010/10-Devam Vakıflar Genel Müdürlüğü - Genel Müdür</li> <li>▪ 2011/03-Devam Vakıf Emeklilik A.Ş. YK Başkanı</li> <li>▪ 2015/06-Devam Vakıf Katılım Bankası A.Ş. YK Başkan Vekili</li> </ul> | Görev süresi:<br>3 Yıl<br><br>Göreve başlama tarihi:<br>09.06.2017<br>(Genel Kurul)<br><br>Kalan süre:<br>3 yıl | - | - |
| Şahin UĞUR     | Yönetim<br>Kurulu<br>Üyesi | 2004-2013<br>Vakıfbank Genel Müdür Yrd.<br><br>09.06.2017<br>Yönetim Kurulu Üyesi | <ul style="list-style-type: none"> <li>• 2010/07 – 2012/07 Vakıf Gayrimenkul Yatırım Ortaklığı A.Ş.</li> <li>• 2017/06- DevamVakıf Menkul Kıymet Yatırım Ortaklığı A.Ş. Y.K. Bşk.</li> </ul>   | Görev süresi:<br>3 Yıl<br><br>Göreve başlama tarihi:<br>09.06.2017<br>(Genel Kurul)<br><br>Kalan süre:<br>3 yıl | - | - |

|                   |                      |                                    |  |  |   |   |
|-------------------|----------------------|------------------------------------|--|--|---|---|
| Dilek YÜKSEL      | Yönetim Kurulu Üyesi | 29.03.2016<br>Yönetim Kurulu Üyesi | <ul style="list-style-type: none"> <li>▪ 2011-2015 24. Dönem Tokat Milletvekili</li> <li>▪ 2016/04 –2017/06 Vakıf Menkul Kıymet Yatırım Ortaklığı AŞ YK Başkanı</li> </ul>   | <p>Görev süresi:<br/>3 Yıl</p> <p>Göreve başlama tarihi:<br/>09.06.2017<br/>(Genel Kurul)</p> <p>Kalan süre:<br/>3 yıl</p> | - | - |
| Sabahattin BİRDAL | Yönetim Kurulu Üyesi | 31.03.2014<br>Yönetim Kurulu Üyesi | <ul style="list-style-type: none"> <li>▪ 2010/10-2014/03 T. Halkbank A.Ş. Yönetim Kurulu Üyesi</li> <li>▪ 2014/04 – 2015/03 Vakıf Finans Factoring Hiz. A.Ş.-YK Başkanı</li> <li>▪ 2014/04 – Devam Vakıf Gayrimenkul Yatırım Ort. A.Ş.-YK Başkanı</li> <li>▪ 2015/03 – 2016/04 Vakıf Yatırım Menkul Değerler A.Ş. YK Başkan Vekili</li> <li>▪ 2015/03 – Devam Vakıf Faktoring A.Ş. YK Başkanı</li> </ul> | <p>Görev süresi:<br/>3 Yıl</p> <p>Göreve Başlama tarihi:<br/>09.06.2017<br/>(Genel Kurul)</p> <p>Kalan süre:<br/>3 yıl</p> | - | - |



|             |                      |                                    |   |                        |   |                      |   |   |
|-------------|----------------------|------------------------------------|---|------------------------|---|----------------------|---|---|
| Ömer ARISOY | Yönetim Kurulu Üyesi | 09.06.2017<br>Yönetim Kurulu Üyesi | <ul style="list-style-type: none"> <li>▪ Kültür ve Turizm Bakanlığı<br/>2016/09 – Devam Müsteşar</li> <li>▪ Başbakanlık Toplu Konut İdaresi Başkanlığı – Strateji Geliştirme Dairesi Başkan. 2014/10 – 2016 Başkan</li> <li>▪ 2004 – 2014 Zeytinburnu Belediye Başkanlığında Hukuk Emlak - İstimlak Kültür, Bilgi İşlem, Yazı İşleri ve İnsan Kaynakları Bölümü Başkan Yardımcılığı</li> <li>▪ 2004 – 2014 Zeytinburnu Belediyesinde Encümen Başkan. Ve İhale Komisyonu Başkan. Ve Kültür Yayınları Yönetimi Başkanı</li> </ul> | Görev süresi:<br>3 Yıl | Göreve Başlama tarihi:<br>09.06.2017<br>(Genel Kurul) | Kalan süre:<br>3 yıl | - | - |
|-------------|----------------------|------------------------------------|---|------------------------|---|----------------------|---|---|

(\*) 6219 Sayılı Bankamız Kanunu'nun 15. Maddesi "Bankanın İdare Meclisi Genel Müdürle birlikte, toplam dokuz üyeden oluşur". Aynı maddenin devamında " (A) Grubu üyelerinden biri Vakıflar Genel Müdürlüğünü temsil etmek üzere Başbakan tarafından seçilir" denilmektedir. Başbakanlık Makamı tarafından (A) Grubu Yönetim Kurulu Üyesi olarak seçilen Sn. Halim Kanatçı'nın görev süresi 30.04.2015 tarihinde dolmuş, yerine ilgili makam tarafından henüz atama yapılmamıştır. Bu sebeple yukarıdaki tabloda sekiz Yönetim Kurulu Üyesi bulunmaktadır.

### 10.2.2. Yönetimde söz sahibi olan personel hakkında bilgi:

| Adı Soyadı        | Görevi           | Son 5 Yılda İhraççıda Üstlendiği Görevler                                     | Sermayedeki Payı |     |
|-------------------|------------------|---|------------------|-----|
|                   |                  |   | (TL)             | (%) |
| Mehmet Emin ÖZCAN | Genel Müdür      | Yönetim Kurulu Başkan Vekili(29.03.2013-02.05.2017), Genel Müdür (09.06.2017) | -                | -   |
| Metin Recep ZAFER | Genel Müdür Yrd. | Genel Müdür Yrd. (13.06.2006)   | -                | -   |
| Hasan ECESOY      | Genel Müdür Yrd. | Genel Müdür Yrd. (18.06.2010)   | -                | -   |
| Serdar SATOĞLU    | Genel Müdür Yrd. | Genel Müdür Yrd. (02.07.2010)   | -                | -   |
| Osman DEMREN      | Genel Müdür Yrd. | Genel Müdür Yrd. (06.04.2011)   | -                | -   |

|                       |                  |   |   |   |
|-----------------------|------------------|---|---|---|
| Muhammet Lütfü ÇELEBİ | Genel Müdür Yrd. | Başkan (30.05.2011-22.10.2013), Genel Müdür Yrd. (23.10.2013)                                       | - | - |
| Mustafa SAYDAM        | Genel Müdür Yrd. | Başkan (09.09.2005-27.10.2013), Genel Müdür Yrd. (28.10.2013)                                       | - | - |
| Mehmet Emin KARAAĞAÇ  | Genel Müdür Yrd. | Baş Hukuk Danışmanı (02.01.2012-07.11.2013), Genel Müdür Yrd. (08.11.2013)                          | - | - |
| Yakup ŞİMŞEK          | Genel Müdür Yrd. | Bölge Müdürü (19.04.2010-04.03.2014), Başkan (05.03.2014-06.09.2016), Genel Müdür Yrd. (07.09.2016) | - | - |

**10.3. Son 5 yılda, ihraççının yönetim kurulu üyeleri ile yönetimde yetkili olan personelden alınan, ilgili kişiler hakkında sermaye piyasası mevzuatı, 5411 sayılı Bankacılık Kanunu ve/veya Türk Ceza Kanununun 53 üncü maddesinde belirtilen süreler geçmiş olsa bile; kasten işlenen bir suçtan dolayı beş yıl veya daha fazla süreyle hapis cezasına ya da zimmet, irtikâp, rüşvet, hırsızlık, dolandırıcılık, sahtecilik, güveni kötüye kullanma, hileli iflas, ihaleye fesat karıştırma, verileri yok etme veya değiştirme, banka veya kredi kartlarının kötüye kullanılması, kaçakçılık, vergi kaçaklığı veya haksız mal edinme suçlarından dolayı alınmış cezai kovuşturma ve/veya hükümlülüğünün ve ortaklık işleri ile ilgili olarak taraf olunan dava konusu hukuki uyuşmazlık ve/veya kesinleşmiş hüküm bulunup bulunmadığına dair bilgi:**

YOKTUR.

**10.4. Yönetim kurulu üyeleri ile yönetimde söz sahibi personelin ihraççıya karşı görevleri ile şahsi çıkarları veya diğer görevleri arasında bulunan olası çıkar çatışmaları hakkında bilgi:**

YOKTUR.

## 11. YÖNETİM KURULU UYGULAMALARI

**11.1. İhraççının denetimden sorumlu komite üyeleri ile diğer komite üyelerinin adı, soyadı ve bu komitelerin görev tanımları:**

### Denetim Komitesi

| Adı Soyadı        | Görevi                                 | İş Adresi  |
|-------------------|--|--|
| Serdar TUNÇBİLEK  | Denetim Komitesi Üyesi (Bağımsız Üye ) | T. Vakıflar Bankası T.A.O.<br>Genel Müdürlük<br>Eski Büyükdere Cad. Sultan Selim Mah. No:59 Kağıthane/İstanbul |
| Sabahattin BİRDAL | Denetim Komitesi Üyesi (Bağımsız Üye)  | T.Vakıflar Bankası T.A.O.<br>Genel Müdürlük<br>Eski Büyükdere Cad. Sultan Selim Mah. No:59 Kağıthane/İstanbul  |

- Yönetim Kurulu adına Banka'nın iç kontrol, risk yönetimi ve iç denetim sistemlerinin etkinliğini ve yeterliliğini, bu sistemler ile muhasebe ve raporlama sistemlerinin kanun ve ilgili düzenlemeler çerçevesinde işleyişini ve üretilen bilgilerin bütünlüğünü gözetmek,

- Bağımsız denetim kuruluşlarının Yönetim Kurulu tarafından seçilmesinde gerekli ön değerlendirmeleri yapmak,
- Yönetim Kurulu tarafından seçilen bağımsız denetim kuruluşlarının faaliyetlerini düzenli olarak izlemek,
- Konsolide denetime tabi kuruluşların iç denetim işlevlerinin konsolide olarak sürdürülmesini ve eşgüdümünü sağlamak,
- Denetim Komitesi, iç kontrol, iç denetim ve risk yönetimi sistemleri kapsamında oluşturulan birimlerden ve bağımsız denetim kuruluşlarından; görevlerinin ifası ile ilgili olarak düzenli raporlar almak ve bankanın faaliyetlerinin sürekliliği ve güven içinde yürütülmesini olumsuz etkileyebilecek hususlar veya mevzuata ve iç düzenlemelere aykırılıklar bulunması halinde, bu hususları Yönetim Kurulu'na bildirmekle yükümlüdür,
- Denetim Komitesi, altı aylık dönemleri aşmamak kaydıyla icra ettiği faaliyetlerin sonuçları ile Bankada alınması gereken önlemlere, yapılmasına ihtiyaç duyulan uygulamalara ve Bankanın faaliyetlerinin güven içinde sürdürülmesi bakımından önemli gördüğü diğer hususlara ilişkin görüşlerini Yönetim Kurulu'na bildirmekle yükümlüdür.

### Kredi Komitesi

| Adı Soyadı        | Görevi                   | İş Adresi  |
|-------------------|--------------------------|--|
| Mehmet Emin ÖZCAN | Genel Müdür              | T.Vakıflar Bankası T.A.O.<br>Genel Müdürlük<br>Sultan Selim Mah. Eski Büyükdere Cad.<br>No:59 Kağıthane/İstanbul |
| Serdar TUNÇBİLEK  | Komite Üyesi (Asil Üye)  | T.Vakıflar Bankası T.A.O.<br>Genel Müdürlük<br>Sultan Selim Mah. Eski Büyükdere Cad.<br>No:59 Kağıthane/İstanbul |
| Sabahattin BİRDAL | Komite Üyesi (Asil Üye)  | T.Vakıflar Bankası T.A.O.<br>Genel Müdürlük<br>Sultan Selim Mah. Eski Büyükdere Cad.<br>No:59 Kağıthane/İstanbul |
| Dilek YÜKSEL      | Komite Üyesi (Yedek Üye) | T.Vakıflar Bankası T.A.O.<br>Genel Müdürlük<br>Sultan Selim Mah. Eski Büyükdere Cad.<br>No:59 Kağıthane/İstanbul |
| Ömer ARISOY       | Komite Üyesi (Yedek Üye) | T.Vakıflar Bankası T.A.O.<br>Genel Müdürlük<br>Sultan Selim Mah. Eski Büyükdere Cad.<br>No:59 Kağıthane/İstanbul |

- Bankacılık Kanunundaki görevleri Yönetim Kurulu'nun tespit edeceği esaslara göre yapmak,
- Kredi Komitesinin oy birliği ile verdiği kararlar doğrudan doğruya, oyçokluğu ile verdiği kararlar ise Yönetim Kurulunun onayından sonra yürürlüğe girer.

## Kurumsal Yönetim Komitesi

| Adı Soyadı          | Görevi  | İş Adresi  |
|---------------------|---|--|
| Serdar<br>TUNÇBİLEK | Komite Üyesi  | T.Vakıflar Bankası T.A.O.<br>Genel Müdürlük<br>Sultan Selim Mah. Eski Büyükdere<br>Cad. No:59 Kağıthane/İstanbul           |
| Ömer<br>ARISOY      | Komite Üyesi  | T.Vakıflar Bankası T.A.O.<br>Genel Müdürlük<br>Sultan Selim Mah. Eski Büyükdere<br>Cad. No:59 Kağıthane/İstanbul           |
| Mustafa<br>TURAN    | Komite Üyesi<br>(Uluslararası ve Yatırımcı İlişkileri<br>Başkanı 03 Ocak 2014 tarihli Resmi<br>Gazete de yayınlanan Kurumsal Yönetim<br>Tebliğinin (II-17.1) 11. Madde 2. Fıkrası<br>Gereğince) | T.Vakıflar Bankası T.A.O.<br>Genel Müdürlük ek hizmet binası<br>Hacı Adil Yolu Çayır Çimen Sok.<br>No:2<br>Levent/İstanbul |

- Bankada kurumsal yönetim ilkelerinin ne ölçüde uygulandığını araştırıp uygulanmaması halinde bunun nedenlerini saptamak ve tam uygulanmaması sonucu gelişen olumsuzlukları belirleyerek iyileştirici önlemlerin alınmasını önermek,
- Yönetim Kuruluna önerilecek Yönetim Kurulu Üyesi adaylarının saptanmasında şeffaflık sağlayacak yöntemler belirlemek,
- Üst yönetim kademelerinde bulunan yöneticilerin sayısı konusunda çalışmalar yaparak öneriler geliştirmek,
- Yönetim Kurulu Üyelerinin ve yöneticilerin performans değerlendirmesi ve ödüllendirilmeleri konusunda ilke ve uygulamalara ilişkin öneriler geliştirip uygulamaları izlemek,
- Bankanın genel müdür yardımcısı veya muadili görevlilerden oluşan üst yönetim kademelerine seçilecek kişiler için Yönetim Kurulu'na tavsiyede bulunmak,
- Yönetim Kurulu üyelerinin bağımsızlığını araştırmak ve çıkar çatışmaları varsa ortaya çıkarmak,
- Yönetim Kurulu'na bağlı komitelerin yapısı, çalışma tarzına ilişkin değerlendirmelerde ve önerilerde bulunmak.

## Ücretlendirme Komitesi

| Adı Soyadı      | Görevi       | İş Adresi  |
|-----------------|--------------|--|
| Dr. Adnan ERTEM | Komite Üyesi | T.Vakıflar Bankası T.A.O.<br>Genel Müdürlük<br>Sultan Selim Mah. Eski Büyükdere<br>Cad. No:59 Kağıthane/İstanbul |
| Şahin UĞUR      | Komite Üyesi | T.Vakıflar Bankası T.A.O.<br>Genel Müdürlük<br>Sultan Selim Mah. Eski Büyükdere<br>Cad. No:59 Kağıthane/İstanbul |

|              |              |  |
|--------------|--------------|--|
| Dilek YÜKSEL | Komite Üyesi | T.Vakıflar Bankası T.A.O.<br>Genel Müdürlük<br>Sultan Selim Mah. Eski Büyükdere<br>Cad. No:59 Kağıthane/İstanbul |
|--------------|--------------|--|

- Ücretlendirme Komitesi, ücretlendirme politikası ve uygulamalarını risk yönetimi çerçevesinde değerlendirerek bunlara ilişkin önerilerini her yıl rapor halinde Yönetim Kurulu'na sunar.
- Ücretlendirme Komitesi, üst düzey yöneticilerin ücretlendirme esaslarına ilişkin önerilerini, Bankanın uzun vadeli hedeflerini dikkate alarak belirler; yöneticilerin performansı ile bağlantılı olacak şekilde ücretlendirmede kullanılacak ölçütler ile kriterlere ulaşma derecesi dikkate alınarak, üst düzey yöneticilere verilecek ücretlere ilişkin önerilerini Yönetim Kuruluna sunar.

## 11.2. İhraççının Kurulun kurumsal yönetim ilkeleri karşısındaki durumunun değerlendirilmesi hakkında açıklama:

Sermaye Piyasası Kurulu tarafından yayımlanan II-17.1 sayılı Kurumsal Yönetim Tebliği'nin 5. maddesi ile Kurul'un 13.01.2015 tarihli Haftalık Bülteni'nde yer alan duyurusu uyarınca, Türkiye Vakıflar Bankası T.A.O., piyasa değeri ve fiili dolaşımdaki paylarının piyasa değeri dikkate alınarak 2015 yılı için birinci gruba dahil bir ortaklık olarak belirlenmiştir.

Vakıfbank bankacılık mevzuatı ve sermaye piyasası mevzuatında Bankalar için öngörülen Kurumsal Yönetim İlkelerine ilişkin hükümlere tabidir.

Vakıfbank, SPK Kurumsal Yönetim İlkelerine uyum sağlanmakta olup ilgili açıklamalarına ve değerlendirmelerine, faaliyet raporu ve internet sayfasında bulunan Kurumsal Yönetim İlkeleri Uyum Raporu (<http://www.vakifbank.com.tr/kurumsal-yonetim-ilkeleri-uyum-raporlari.aspx?pageID=379> linkinden ulaşılabilir.)'nda<sup>[1]</sup> yer vermektedir.

## 12. ANA PAY SAHİPLERİ

### 12.1. Son genel kurul toplantısı ve son durum itibarıyla sermayedeki veya toplam oy hakkı içindeki payları doğrudan veya dolaylı olarak %5 ve fazlası olan gerçek ve tüzel kişiler ayrı ayrı gösterilmek kaydıyla ortaklık yapısı:

6 Ekim 2016 tarihi itibarıyla Vakıfbank'ın çıkarılmış sermayesi 2,5 milyar TL olup, paylarının %43,0023'ü Vakıflar Genel Müdürlüğü'nün İdare ve Temsil Ettiği Mazbut Vakıflara, %15,4490'ı Vakıflar Genel Müdürlüğü'nün İdare ve Temsil Ettiği Mülhak vakıflara, %0,1129'u Diğer Mülhak vakıflara, %0,0579'u Diğer Mazbut Vakıflara, %16,1021'i Vakıfbank Memur ve Hizmetlileri Emekli ve Sağlık Yardım Sandığı Vakfına, %0,0613'ü Diğer Gerçek ve Tüzel Kişilere aittir. Paylarının %25,2145'lik bölümü ise Borsa İstanbul A.Ş.'de işlem görmektedir. Borsa İstanbul A.Ş.'de işlem gören paylara sahip hissedarlardan %5'ten fazla paya sahip hissedar bulunmamaktadır.

| Ortaklığın Adı  | Pay Grubu | 29.03.2016(*)    |           | 31.03.2017(**)   |           |
|---|-----------|------------------|-----------|------------------|-----------|
|   |           | Tutar (TL)       | Payı (%)  | Tutar (TL)       | Payı (%)  |
| T.C. Başbakanlık Vakıflar Genel Müdürlüğü <sup>(1)</sup>              | A         | 1.075.058.639,56 | 43,002346 | 1.075.058.639,56 | 43,00235  |
| T.C. Başbakanlık Vakıflar Genel Müdürlüğü <sup>(2)</sup>              | B         | 386.224.784,72   | 15,448991 | 386.224.784,72   | 15,44899  |
| Vakıfbank Memur ve Hizmetlileri Emekli ve Sağlık Yardım Sandığı Vakfı | C         | 402.552.666,42   | 16,102107 | 402.552.666,42   | 16,102107 |

[1] <http://www.vakifbank.com.tr/kurumsal-yonetim-ilkeleri-uyum-raporlari.aspx?pageID=379>

|                 |     |                         |            |                         |            |
|-----------------|-----|-------------------------|------------|-------------------------|------------|
| Halka Açık(***) | D   | 630.102.205,91          | 25,204088  | 630.484.440,93          | 25,21938   |
| Diğer Ortaklar  | B/C | 6.061.703,39            | 0,242468   | 5.679.468,36            | 0,227178   |
| <b>Toplam</b>   |     | <b>2.500.000.000,00</b> | <b>100</b> | <b>2.500.000.000,00</b> | <b>100</b> |

(1), (2); Bankamız pay defterinde T.C. Başbakanlık Vakıflar Genel Müdürlüğü adına kayıtlı olup Vakıflar Genel Müdürlüğü'nün 29.04.2013 tarihli KAP açıklamasında; söz konusu A ve B grubu payların Vakıflar Genel Müdürlüğü'nün idare ve temsil ettiği Mazbut Vakıflara ait olduğu ifade edilmektedir.

(\*Vakıfbank son genel kurul toplantı tarihi

(\*\*) Son durum

(\*\*\*) Banka Ana Sözleşmesi'nin 8. maddesi gereğince; "ortakların talep etmesi kaydıyla mevcut paylardan 'D' grubuna dönüşüm yapmaya" Yönetim Kurulu yetkilidir. Buna istinaden, 9 adet mülhak vakıfa ait toplam 280.421,08.TL nominal değerli B grubu pay ile 2 adet C grubu gerçek kişiye ait 1.819,93.TL nominal değerli C grubu pay halka açık hale getirilmiştir.

|  |
|--|
| <b>Tablo:2 Dolaylı Pay Sahipliğine İlişkin Bilgi</b> |
| YOKTUR.  |

| Grubu | Nama /Hamili ne Olduğu | İmtiyaz ların türü | Bir Payın Nominal Değeri (TL) | Toplam (TL)             | Sermaye Oranı (%) |
|-------|------------------------|--------------------|-------------------------------|-------------------------|-------------------|
| A     | Nama                   | Var(*)             | 1                             | 1.075.058.639,56        | 43,002346         |
| B     | Nama                   | Var(*)             | 1                             | 390.458.284,59          | 15,619865         |
| C     | Nama                   | Var(*)             | 1                             | 404.083.605,40          | 16,163344         |
| D     | Nama                   | Yok                | 1                             | 630.484.440,93          | 25,219378         |
|       |                        |                    | <b>TOPLAM</b>                 | <b>2.500.000.000,00</b> | <b>100</b>        |

(\*)Bankanın Yönetim Kurulu; Genel Müdür dahil dokuz üyeden oluşur.<sup>1</sup> (A), (B) ve (C) gruplarının yönetim kuruluna aday gösterme imtiyazı bulunmaktadır. (A) grubu üyelerden biri Vakıflar Genel

Müdürlüğü'nü temsil etmek üzere Başbakan tarafından, (A) grubunun diğer üç üyesi ile (B) Grubunun bir üyesi ve (C) grubunun iki üyesi, kendi gruplarının çoğunluğunun göstereceği adaylar arasından, bir üye de ortakların önereceği adaylar arasından Genel Kurulca seçilir. Bu adayın belirlenmesinde Banka Ana Sözleşmesi'nin 48. maddesi gereği, (D) Grubunun tercihleri öncelikli olarak dikkate alınır. Genel Kurulca, Yönetim Kuruluna seçilen 1 üye ile (A) ve (C) Grubunun 1'er üyesi bağımsız üyelendir.

**12.2. Sermayede ki veya toplam oy hakkı içinde ki payları %5 ve fazlası olan gerçek kişi ortakların birbiriyle akrabalık ilişkileri:**

YOKTUR.

**12.3. Sermayeyi temsil eden paylar hakkında bilgi:**

**12.4. İhraççının yönetim hakimiyetine sahip olanların adı, soyadı, ticaret unvanı, yönetim hakimiyetinin kaynağı ve bu gücün kötüye kullanılmasını engellemek için alınan tedbirler:**

| Ortağın Ticaret Unvanı                                   | Tutar (TL)       | Pay (%) | Kontrolün Kaynağı*                       | Tedbirler                  |
|--|------------------|---------|--|----------------------------|
| T.C. Başbakanlık Vakıflar Genel Müdürlüğü <sup>(1)</sup> | 1.075.058.639,56 | 43,00   | Pay sahipliği ve İmtiyazlı Pay sahipliği | Alınmış bir tedbir yoktur. |
| T.C. Başbakanlık Vakıflar Genel Müdürlüğü <sup>(2)</sup> | 386.224.784,72   | 15,45   | Pay sahipliği ve İmtiyazlı Pay sahipliği | Alınmış bir tedbir yoktur. |

(1), (2) ; Bankamız pay defterinde T.C. Başbakanlık Vakıflar Genel Müdürlüğü adına kayıtlı olup, Vakıflar Genel Müdürlüğü'nün 29.04.2013 tarihli KAP açıklamasında; söz konusu A ve B grubu payların Vakıflar Genel Müdürlüğü'nün idare ve temsil ettiği Mazbut Vakıflara ait olduğu ifade edilmektedir.

\*Sermaye Piyasası Kanunu madde 26. Madde 2. Fıkrası uyarınca, T.C. Başbakanlık Vakıflar Genel Müdürlüğü (VGM) Bankada yönetim hâkimiyetine sahiptir. VGM toplam payların %58,45'ine (%43,00 A grubu ve %15,45 B grubu olmak üzere) sahiptir. Ayrıca Banka Ana Sözleşmesi 48. Madde'de belirtildiği üzere, VGM, Banka yönetim kurulu üye sayısının salt çoğunluğunu seçme veya aday gösterme hakkına sahiptir. VGM tek ortak olduğu A grubu payların temsil ettiği 4 yönetim kurulu üyesinin üçünü ve hâkim ortak olduğu B grubu payların (%15,62 B grubu payın %15,45'ine sahiptir) temsil ettiği bir yönetim kurulu üyesini Genel Kurul'da seçilmek üzere aday gösterme hakkı bulunmaktadır. A grubunun kalan 1 üyesi ise VGM'yi temsil etmek üzere Başbakan tarafından atanmaktadır.

**12.5. İhraççının yönetim hakimiyetinde değişikliğe yol açabilecek anlaşmalar/düzenlemeler hakkında bilgi:**

YOKTUR.

**13. İHRAÇÇININ FİNANSAL DURUMU VE FAALİYET SONUÇLARI HAKKINDA BİLGİLER**

**13.1. İhraççının Kurulun muhasebe/finansal raporlama standartları uyarınca hazırlanan ve ihraççı bilgi dokümanında yer alması gereken finansal tabloları ile bunlara ilişkin bağımsız denetim raporları:**

2016 Haziran dönemi bilanço verileri 2015 yılı ile mukayese edildiğinde bilanço aktifinde ve pasifinde verilen krediler, mevduat, para piyasalarına borçlar ve ihraç edilen menkul kıymetlerde artış görülmektedir. 2015 yılında maddi duran varlıklar kalemi içerisinde gösterilen

kullanım amaçlı gayrimenkuller, bina ve arsa ayrımı dikkate alınarak gerçeğe uygun değerleri üzerinden izlenmeye başlandığı için 2015 ve 2014 yılı arasında maddi duran varlıklar kaleminde büyük bir artış gerçekleşmiştir. Benzer şekilde 2015 ve 2014 dönemleri kıyaslandığında bilanço pasifinde yurtdışı kaynaklı kredilerin alınması ile alınan kredilerde artış gerçekleşmiştir. Bunun yanı sıra sermaye yedekleri içerisinde yer alan maddi duran varlıklar yeniden değerlendirme farkları kaleminde ve Banka'nın ikincil sermaye benzeri borç hükmüne haiz sermaye benzeri tahvil ihracı gerçekleştirilmesiyle sermaye benzeri kredilerde büyük bir artış gerçekleşmiştir.

### Özsermaye ve Aktif Karlılık Oranları

| (Bin TL)                 | 30.06.2016  | 31.12.2015  | 31.12.2014  |
|--------------------------|-------------|-------------|-------------|
| Net Kar                  | 1.123,475   | 1,948,588   | 1,805,677   |
| Ortalama Özkaynaklar (*) | 17,124,608  | 14,747,779  | 12,864,678  |
| Ortalama Aktifler (*)    | 198,248,323 | 184,841,487 | 150,885,560 |
| Özsermaye Karlılığı      | 6.56%       | 13.21%      | 14.04%      |
| Aktif Karlılığı          | 0.57%       | 1.05%       | 1.20%       |

(\*) Kamuya açıklanmış finansal tablolardaki özkaynak ve aktif toplamalarının ilgili dönemler itibarıyla hesaplanmış ortalamalarını ifade etmektedir.

1. Tablodaki veriler konsolide bilgileri içermektedir.
2. Cari dönem özkaynaklarının (cari dönem net kârı hariç) ve önceki dönem özkaynaklarının ortalaması
3. Cari yılın çeyreklerinin ortalaması
3. Ortalama Özkaynak Karlılığı: Net kâr / cari dönem özkaynaklarının (cari dönem net kârı hariç) ve önceki dönem özkaynaklarının ortalaması
4. Aktif Karlılığı: Net kâr / ortalama toplam aktif büyüklüğü

Banka'nın 5411 Sayılı Bankacılık Kanunu'na ilişkin olarak 1 Kasım 2006 tarih ve 26333 sayılı Resmi Gazete'de yayımlanan Bankaların Muhasebe Uygulamalarına ve Belgelerin Saklanması İlişkin Usul ve Esaslar Hakkında Yönetmelik ile Bankacılık Düzenleme ve Denetleme Kurulu (BDDK) tarafından muhasebe ve finansal raporlama esaslarına ilişkin yayımlanan diğer düzenlemelere (hep birlikte "BDDK Muhasebe ve Raporlama Mevzuatı"), Kamu Gözetimi Muhasebe ve Denetim Standartları Kurumu (KGK) tarafından yürürlüğe konulmuş olan Türkiye Muhasebe Standartları (TMS) ve Türkiye Finansal Raporlama Standartları'na (TFRS) uygun olarak hazırlanan 30 Haziran 2016, 31 Aralık 2015 ve 31 Aralık 2014 tarihleri itibarıyla konsolide finansal tabloları ile bunlara ilişkin bağımsız denetim raporları sırasıyla 9 Ağustos 2016, 25 Şubat 2016 ve 27 Şubat 2015 tarihlerinde kamuya açıklanmış olup, raporlara [www.kap.gov.tr](http://www.kap.gov.tr) ve [www.vakifbank.com.tr](http://www.vakifbank.com.tr) internet adreslerinden erişilebilmektedir.

### 13.2. İhraççı bilgi dokümanında yer alması gereken finansal tablo dönemlerinde bağımsız denetimi gerçekleştiren kuruluşların unvanları, bağımsız denetim görüşü ve denetim kuruluşunun/sorumlu ortak baş denetçinin değişmiş olması halinde nedenleri hakkında bilgi:

30.06.2016, 31.12.2015 ve 31.12.2014 tarihli finansal tablolara ilişkin sınırlı ve bağımsız denetim raporları Başaran Nas Bağımsız Denetim ve Serbest Muhasebeci Mali Müşavirlik A.Ş. tarafından hazırlanmış ve söz konusu dönemler için olumlu görüş içeren sınırlı denetim ve bağımsız denetim raporları düzenlenmiştir. Söz konusu görüşler aşağıda sunulmuştur:

Başaran Nas Bağımsız Denetim ve  
Serbest Muhasebeci Mali Müşavirlik A.Ş.  
a member of  
PricewaterhouseCoopers



Zeynep Uras, SMMM  
Sorumlu Denetçi

İstanbul, 9 Ağustos 2016

Sınırlı denetimimize göre ilişikteki ara dönem konsolide finansal bilgilerin, Türkiye Vakıflar Bankası T.A.O.'nun ve konsolidasyona tabi ortaklıklarının 30 Haziran 2016 tarihi itibarıyla finansal durumunun ve aynı tarihte sona eren altı aylık döneme ilişkin finansal performansının ve nakit akışlarının BDDK Muhasebe ve Finansal Raporlama Mevzuatı'na uygun olarak tüm önemli yönleriyle gerçeğe uygun bir biçimde sunulmadığı kanaatine varmamıza sebep olacak herhangi bir husus dikkatimizi çekmemiştir.

Başaran Nas Bağımsız Denetim ve  
Serbest Muhasebeci Mali Müşavirlik A.Ş.

Zeynep Uras, SMMM

Sorumlu Denetçi

İstanbul, 25 Şubat 2016

*Bağımsız Denetçi Görüşü:*

*Görüşümüze göre, konsolide finansal tablolar, Türkiye Vakıflar Bankası Türk Anonim Ortaklığı'nın ve konsolidasyona tabi ortaklıklarının 31 Aralık 2015 tarihi itibarıyla finansal durumunu ve aynı tarihte sona eren hesap dönemine ait finansal performansını ve nakit akışlarını; BDDK Muhasebe ve Finansal Raporlama Mevzuatı'na uygun olarak tüm önemli yönleriyle gerçeğe uygun bir biçimde sunmaktadır.*

Başaran Nas Bağımsız Denetim ve  
Serbest Muhasebeci Mali Müşavirlik A.Ş.

Zeynep Uras, SMMM

Sorumlu Denetçi

İstanbul, 27 Şubat 2015

*Bağımsız Denetçi Görüşü:*

*Görüşümüze göre, ilişikteki konsolide finansal tablolar, bütün önemli taraflarıyla, Türkiye Vakıflar Bankası Türk Anonim Ortaklığı ve konsolidasyona tabi finansal kuruluşlarının 31 Aralık 2014 tarihi itibarıyla mali durumunu ve aynı tarihte sona eren döneme ait faaliyet sonuçları ile nakit akımlarını 5411 sayılı Bankacılık Kanunu'nun 37 ve 38'inci maddeleri gereğince yürürlükte bulunan düzenlemelerde belirlenen muhasebe ilke ve standartlarına ve BDDK tarafından muhasebe ve finansal raporlama esaslarına ilişkin yayımlanan diğer yönetmelik, tebliğ, genelge ve açıklamalara uygun olarak doğru bir biçimde yansıtmaktadır.*

**13.3. Son 12 ayda ihraççının ve/veya grubun finansal durumu veya karlılığı üzerinde önemli etkisi olmuş veya izleyen dönemlerde etkili olabilecek davalar, hukuki takibatlar ve tahkim işlemleri:**

| <b>İhraççının Taraf Olduğu Davalar ve Takipler</b>            |                     |  |  |  |   |
|---|---------------------|--|--|--|---|
| <b>İhraççı Tarafından Açılmış Davalar ve Yapılan Takipler</b> |                     |  |  |  |   |
| <b>Davacı Taraf</b>   | <b>Davalı Taraf</b> | <b>Mahkeme Dosya No Yıl</b>                                | <b>Konusu</b>  | <b>Risk Tutarı</b>   | <b>Gelinen Aşama</b>  |
| Banka   | Merkez Bankası      | Ankara 15. İdare Mahkemesi<br>2010/1368 E.<br>2011/1072 K. | TCMB'nin yurt dışından kullanılan kredilerle ilgili olarak zorunlu karşılık ayrılmasına ve ilgili dönemlere ilişkin zorunlu karşılık cetvellerinin yeniden düzenlenerek gönderilmesine yönelik idare işleminin iptali davası | -<br>(Tabloların düzeltilmesin e yönelik idari işlemin iptali istendiğinden, zorunlu karşılık ayrılmasını gerektirecek nitelikte bir dava değildir. Bu nedenle risk bulunmamaktadır)   | Dava Bankamız aleyhine sonuçlanmış olup, temyiz edilmiştir. Temyiz başvurumuz Danıştay 10.Daire'nin 26.05.2015 tarih ve 2011/11587E-2015/2567K. sayılı kararı ile reddedilerek, yerel mahkeme kararının onanmasına karar verilmiş olup, karar kesinleşmiştir.                               |
| Banka   | Merkez Bankası      | Ankara 14. İdare Mahkemesi<br>2011/1307 E.,<br>2012/651 K. | TCMB'nin yurt dışından kullanılan kredilerle ilgili olarak zorunlu karşılık ayrılmasına ve ilgili dönemlere ilişkin zorunlu karşılık cetvellerinin yeniden düzenlenerek gönderilmesine yönelik idare işleminin iptali davası | -<br>(TCMB tarafından Bankaya yönelik olarak 2011 yılından itibaren belirli bir miktardaki paranın TCMB nezdindeki Banka hesaplarında tutulması şeklinde bir idari ceza verilmiş olup, bu kapsamda TCMB nezdindeki hesaplarda tutulan paralar 2014 yılında | Dava Bankamız aleyhine sonuçlanmış olup, karar temyiz edilmiştir. İdari Mahkemesinin kararı Danıştayca onanmış ve söz konusu onama kararı 04.04.2016 tarihinde Bankamıza tebliğ edilmiş olup, karara karşı karar düzeltme yoluna başvurulmuştur. Dosya incelemesinin sonucu beklenmektedir. |

|       |                           |  |   |   |  |
|-------|---------------------------|--|---|---|--|
|       |                           |  |   | Bankaya ödendiğinden, Bankaca ödenmiş bir meblağ dolayısıyla risk bulunmamaktadır.  |  |
| Banka | Rekabet Kurulu Başkanlığı | Danıştay 13. Daire 2011/4071 E.  | Rekabet Kurulu'nun 07.03.2011 tarih ve 11-13/243-78 nolu kararı ile 4054 sayılı Rekabetin Korunması Hakkında Kanununun İhlali nedeniyle Bankamıza verilen 8.226.296 TL tutarındaki idari para cezasının iptali davası | Kabahatler Kanunu md. 17 gereğince peşin ödeme indiriminden faydalanılarak idari para cezasının 3/4'üne tekabül eden 6.169.722 TL Bankamızca 22.09.2011 tarihinde Büyük Mükellefler Vergi Dairesi Başkanlığı'na ihtirazi kayıtlı ödenmiştir. İlave bir risk beklenmemektedir. | Rekabet Kurumu'nun cevap dilekçelerine ilişkin cevaplarımız Yüksek Mahkemeye sunulmuş, eylem tarihinde Ceza Yönetmeliği'nin yürürlükte olmadığı gerekçesiyle kararın iptali gerektiği yönündeki Danıştay Savcısı'nın görüşüne ilişkin beyanlarımız sunulmuş, 27.10.2015 tarihinde duruşma yapılmış ve dava Danıştay 13. Hukuk Dairesi'nin 02.11.2015 tarihli ve 2015/3721 sayılı kararı ile reddedilmiştir. Söz konusu karara karşı temyiz yoluna başvurulmuş olup, incelemenin sonucu beklenmektedir. |
| Banka | Rekabet Kurulu Başkanlığı | Ankara 2. İdare Mahkemesi 2014/119 E. (Önceki: Ankara 8. İdare Mahkemesi-2013/1361 E.) | Rekabet Kurulu'nun 08.03.2013 tarih, 13-13/198-100 sayılı kararı ile Bankamıza verilen 82.172.910 TL tutarında idari para cezasının   | Kabahatler Kanunu m. 17. gereğince peşin ödeme indiriminden faydalanılarak idari para cezasının 3/4'üne tekabül eden 61.629.682,50  | Ankara 8. İdare Mahkemesinin 15.01.2014 tarihli ve 2014/75 sayılı kararı ile, Ankara Bölge İdare Mahkemesi 1. Kurulu'nun 18.12.2013 tarihli ve E. 2013/32824, K. 2013/25431 sayılı Kararı uyarınca dosya esas kaydının kapatılarak bağlantı nedeniyle Ankara   |

|  |  |  |               |   |  |
|--|--|--|---------------|---|--|
|  |  |  | iptali davası | TL Büyük Mükellefler Vergi Dairesine ihtirazi kayıtla ödenmiştir. İlave bir risk beklenmemekt edir. | 2. İdare Mahkemesi'ne gönderilmesine karar verilmiştir. Ankara 2. İdare Mahkemesi'nin 06.02.2014 tarihli ve E. 2014/119 sayılı Kararı ile, yürütmenin durdurulması talebinin, 25.12.2014 tarihli ve 2014/1580 sayılı Kararı ile de davanın reddine karar verilmiştir. Gerekçeli karar 23.03.2015 tarihinde tebliğ edilmiştir. Aynı gün KAP'ta yayınlanmıştır. Karar 22.04.2015 tarihinde yürütmenin durdurulması istemli olarak temyiz edilmiş olup, Danıştay 13. Hukuk Dairesi'nin 2015/2445 Esas, 2015/4605 Karar sayılı ve 16.12.2015 tarihli kararı ile temyiz başvurumuz reddedilmiştir. Söz konusu karar 24.06.2016 tarihinde tebliğ alınmış ve karara karşı karar düzeltme yoluna başvurulmuş olup, inceleme sonucu beklenmektedir. |
| <b>İhraççı Aleyhine Açılmış Davalar ve Yapılan Takipleri</b> |  |  |               |   |  |
| YOKTUR.  |  |  |               |   |  |

Vakıfbank ile Türkiye Cumhuriyet Merkez Bankası arasında, Vakıfbank'ın yurtdışı şubeleri tarafından kullanılan sendikasyon kredileri ile ilgili olarak, TCMB nezdinde tesis edilen zorunlu karşılıklara ilişkin bir görüş ayrılığı söz konusu olmuştur.

Bankamız, geçmiş yıllardaki uygulamasının ilgili tüm mevzuata uygun olduğu görüşünde olup, TCMB'nin yurt dışından kullanılan kredilerle ilgili olarak zorunlu karşılık ayrılmasına ve ilgili dönemlere ilişkin zorunlu karşılık cetvellerinin yeniden düzenlenerek gönderilmesine yönelik idare işleminin (öncelikle) yürütmesinin durdurulması ve iptaline karar verilmesi istemi ile dava açmıştır. Her iki dava da Bankamız aleyhine sonuçlanmış ve Bankamızca temyiz edilmiş olup, Ankara 15. İdare Mahkemesi'nin 2010/1368 E. Sayılı kararı Danıştay 10.Daire'nin 26.05.2015 tarih ve 2011/11587E-2015/2567K. Sayılı kararı ile onanarak kesinleşmiştir. Ankara 14. İdare Mahkemesi'nin 2011/1307 E. Sayılı dosyasından verilen karar da Danıştay tarafından onanmış ve onama kararı 04.04.2016 tarihinde Bankamıza tebliğ edilmiştir. Söz konusu karara karşı süresi içinde karar düzeltme yoluna başvurulmuş olup, inceleme sonucu beklenmektedir.

Rekabet Kurumu'nun Bankamızın da aralarında bulunduğu toplam 8 banka hakkında, 4054 sayılı Rekabetin Korunması Hakkında Kanun uyarınca açtığı soruşturma sonucunda, Bankamıza Danıştay yolu açık olmak üzere 8.226.296 TL tutarında idari para cezası verilmiştir.

Bu kapsamda Rekabet Kurumu'nun 07.03.2011 tarih ve 11-13/243-78 nolu kararı ile 4054 sayılı Rekabetin Korunması Hakkında Kanunun İhlali nedeniyle Bankamıza verilen söz konusu 8.226.296 TL tutarındaki idari para cezası peşin ödeme indiriminden yararlanmak suretiyle 6.169.722 TL olarak kanun yoluna ilişkin haklarımız saklı kalmak kaydı ile Bankamız tarafından 22.09.2011 tarihinde Büyük Mükellefler Vergi Dairesine ödenmiş ve ödenmiş olan bedelin iadesi ve Ceza Yönetmeliği md. 5. ile md. 8/1'in iptali talebiyle, 24.10.2011 tarihinde dava açılmış olup, Danıştay 13. Dairesi Başkanlığı'nın 2011/4071 Esas sayılı dosyasından gönderilen çağrı kağıdı ve Danıştay Savcısı'nın görüşü Bankamız vekiline 26.08.2015 tarihinde tebliğ edilmiştir. Danıştay Savcısı'nın görüşü, eylem tarihinde Ceza Yönetmeliği'nin yürürlükte olmadığı gerekçesiyle kararın iptali gerektiği yönündedir. Danıştay Savcısı'nın görüşüne karşı tebliğ tarihinden (26.08.2015) itibaren 10 günlük süre içerisinde beyanda bulunulmuştur. En son duruşma, 27.10.2015 tarihinde yapılmıştır. Dava, Danıştay 13. Hukuk Dairesi'nin 02.11.2015 tarihli ve 2015/3721 sayılı kararı ile reddedilmiş olup, söz konusu karar Bankamızca temyiz edilmiştir. Temyiz sonucu beklenmektedir.

Rekabet Kurulu'nun 02.11.2011 tarih, 11-55/1438-M sayılı kararıyla, Bankamızın da aralarında bulunduğu 12 banka ve finansal hizmetler konusunda faaliyet gösteren 2 firma hakkında, mevduat, kredi ve kredi kartı hizmetleri alanında anlaşma ve/veya uyumlu eylem içerisinde bulunmak suretiyle 4054 sayılı Rekabetin Korunması Hakkında Kanun'un 4. maddesini ihlal edip etmediğinin tespiti amacıyla yürütülen soruşturmaya ilişkin olarak Rekabet Kurulu'nun, 08.03.2013 tarih, 13-13/198-100 sayılı kararı ile yargı yolu Ankara İdare Mahkemelerinde açık olmak ve gerekçesi daha sonra tebliğ edilmek üzere Bankamıza 82.172.910 TL tutarında idari para cezası verilmesine karar verilmiştir.

Söz konusu idari para cezası, 5326 sayılı Kabahatler Kanunu'nun 17. maddesinde tanınan peşin ödeme indiriminden faydalanmak suretiyle dörtte üçü nispetinde 61.629.682,50 TL olarak, Büyük Mükellefler Vergi Dairesine 15.08.2013 tarihinde kanun yoluna başvurma hakkımız saklı kalmak kaydıyla ödenmiştir. Ardından, Rekabet Kurulu Kararının öncelikle yürütmesinin durdurulması ve ardından iptali, ayrıca ödenen idari para cezasının faiziyle birlikte tarafımıza iadesi talebiyle 13.09.2013 tarihinde iptal davası açılmış olup, Ankara 2. İdare Mahkemesi'nin 25.12.2014 tarihli ve 2014/119 E., 2014/1580 K. sayılı kararı ile davanın reddine karar verilmiştir. Gerekçeli karar 23.03.2015 tarihinde tebliğ edilmiş ve aynı gün KAP'ta yayınlanmıştır. Karar 22.04.2015 tarihinde yürütmenin durdurulması istemli olarak temyiz edilmiş ancak temyiz talebimiz reddedilmiş ve karar onanmış olup, söz konusu onama kararına karşı karar düzeltme yoluna başvurulmuştur. Danıştay'ın karar düzeltme incelemesinin sonucu beklenmektedir.

**13.4. Son finansal tablo tarihinden sonra meydana gelen, ihraççının ve/veya grubun finansal durumu veya ticari konumu üzerinde etkili olabilecek önemli değişiklikler (üretim, satış, stoklar, siparişler, maliyet ve satış fiyatları hakkındaki gelişmeleri de içermelidir):**

YOKTUR.

## **14. DİĞER BİLGİLER**

### **14.1. Sermaye hakkında bilgiler**

Çıkarılmış Sermaye Tutarı: 2.500.000.000.-TL

### **14.2. Kayıtlı sermaye tavanı:**

Kayıtlı Sermaye Tavanı: 10.000.000.000.-TL

### **14.3. Esas sözleşme ve iç yönergeye ilişkin önemli bilgiler:**

Banka "Ana Sözleşmesi" ile TTK hükümleri uyarınca hazırlanan ve 28 Mart 2013 tarihli Olağan Genel Kurul Toplantısı'nda pay sahipleri tarafından onaylanan "Türkiye Vakıflar Bankası T.A.O. Genel Kurulunun Çalışma Esas ve Usulleri Hakkında İç Yönerge" Banka kurumsal internet adresinde ([www.vakifbank.com.tr](http://www.vakifbank.com.tr)) ve KAP'da ([www.kap.gov.tr](http://www.kap.gov.tr)) yer almaktadır.

**14.4. Esas sözleşmenin ilgili maddesinin referans verilmesi suretiyle ihraççının amaç ve faaliyetleri:**

Banka, Esas sözleşmesinin 4. Maddesi;

**Kuruluş Maksadı Madde 4:** Banka, aşağıda yazılı işlerle iştigal eder:

**A-**Menkul ve gayrimenkul mal ve kıymetler karşılığında ikrazlarda bulunmak,

**B-**Sigorta ve sair ortaklıklar kurmak veya kurulmuş olanlara iştirak etmek,

**C-**Gayrimenkul alıp satmak,

**D-**Her türlü banka muamele ve hizmetleri yapmak,

**E-**(31.3.1969 tarihli Olağanüstü Genel Kurul kararı ile değişik şekli) Vakıflar Genel Müdürlüğü ile Mülhak Vakıfların idaresini Bankaya tevdi lüzum görecekları gayrimenkullerle işletmelerin yapılacak anlaşmalarda gösterilecek esaslar dahilinde rasyonel bir şekilde idare, idame ve işletilmeleri için lüzumlu bilumum muamele ve teşebbüslere (ticari, sınai, zirai) girişmek.

(Her yıl Eylül ayı içinde Başbakan veya T.C.Vakıflar Genel Müdürlüğü'nün bağlı olduğu Bakanın başkanlığında Türkiye Cumhuriyeti Vakıflar Genel Müdürü ve Türkiye Vakıflar Bankası Türk Anonim Ortaklığı Genel Müdürünün iştirakiyle toplanacak bir heyet tarafından, yukarıdaki fıkra gereğince idare ve işletmeleri Bankaya tevdi edilebilecek gayrimenkullerle işletmelerin durumu incelenir ve bunlardan Bankaya devri gerekenler Başbakan veya ilgili Bakan tarafından tespit olunur.)

**F-**(31.3.1969 tarihli Olağanüstü Genel Kurul kararı ile eklenmiştir.) Mazbut ve Mülhak Vakıfların bankacılık hizmetlerini ve Vakıflar Genel Müdürlüğünün, yapılacak anlaşmalar dahilinde, veznedarlık işlerini yapmak.

**14.5. Sermayeyi temsil eden payların herhangi bir borsada işlem görüp görmediği hakkında bilgi:**

| Sermaye Piyasası Aracının Türü | Kote Edildiği/ İşlem Görmeye Başladığı Tarih | İlgili Piyasanın/ Borsanın Bulunduğu Ülke | İlgili Piyasanın/ Borsanın İsmi | Piyasanın/ Borsanın İlgili Pazarı |
|--------------------------------|--|---|---------------------------------|-----------------------------------|
| Pay                            | 18.11.2005                                   | Türkiye                                   | Borsa İstanbul A.Ş.             | Yıldız Pazar                      |

**15. ÖNEMLİ SÖZLEŞMELER**

YOKTUR.

**16. UZMAN RAPORLARI VE ÜÇÜNCÜ KİŞİLERDEN ALINAN BİLGİLER**

İhraççı Bilgi Dokümanında, sektör hakkında yer alan bilgiler Bankacılık Düzenleme ve Denetleme Kurumu tarafından yayımlanan sektör verileri kullanılarak hazırlanmıştır. Bunun yanı sıra Bankalararası Kart Merkezi, Merkezi Kayıt Kuruluşu verilerinden de faydalanılmıştır. Bu bilgilerin alındığı kurum ve kuruluşlara, ihraççı bilgi dokümanında bu verilerin geçtiği bölümlerde yer verilmiştir. Türkiye Vakıflar Bankası T.A.O. bildiği ve ilgili üçüncü kişilerin yayımladığı bilgilerden kanaat getirebildiği kadarıyla, açıklanan bilgileri yanlış veya yanıltıcı hale getirecek herhangi bir eksikliğin bulunmadığını ve bu verilerin aynen alındığını ve Banka ayrıca Fitch Ratings, Standard and Poor's ve Moody's tarafından belirlenen derecelendirme notlarını aynen aldığını beyan eder.

**İlgili üçüncü kişilere aşağıdaki internet adreslerinden ulaşılabilir**

Bankacılık Düzenleme ve Denetleme Kurumu: [www.bddk.org.tr](http://www.bddk.org.tr)

Bankalararası Kart Merkezi: [www.bkm.com.tr](http://www.bkm.com.tr)

Merkezi Kayıt Kuruluşu: [www.mkk.com.tr](http://www.mkk.com.tr)

FitchRatings: [www.fitchratings.com](http://www.fitchratings.com)

StandardandPoor's: [www.standardandpoors.com](http://www.standardandpoors.com)

Moody's: [www.moodys.com](http://www.moodys.com)

## **17. İNCELEMeye AÇIK BELGELER**

Aşağıdaki belgeler Sultan Selim Mahallesi Eski Büyükdere Cad. No:59 Kağıthane/İstanbul adresindeki ihraççının merkezi ve başvuru yerleri ile ihraççının internet sitesi [www.vakifbank.com.tr](http://www.vakifbank.com.tr) ile Kamuyu Aydınlatma Platformunda (KAP) ([www.kap.gov.tr](http://www.kap.gov.tr)) tasarruf sahiplerinin incelemesine açık tutulmaktadır:

1. İhraççı bilgi dokümanında yer alan bilgilerin dayanağını oluşturan her türlü rapor ya da belge ile değerlendirme ve görüşler (değerleme, uzman, faaliyet ve bağımsız denetim raporları ile yetkili kuruluşlarca hazırlanan raporlar, esas sözleşme, vb.)

2. İhraççının ihraççı bilgi dokümanında yer alması gereken finansal tabloları

## **18. EKLER**

YOKTUR.